

Relatório Anual de Atividades

2008





GOVERNO DE SERGIPE

**GOVERNADOR DO ESTADO
MARCELO DÉDA CHAGAS**

**VICE-GOVERNADOR DO ESTADO
BELIVALDO CHAGAS SILVA**

SECRETARIADO

CLÓVIS BARBOSA DE MELO
Secretário de Estado de Governo

JOSÉ DE OLIVEIRA JÚNIOR
Secretário de Estado - Chefe da Casa Civil

JORGE ALBERTO TELES PRADO
Secretário de Estado da Administração

NILSON NASCIMENTO LIMA
Secretário de Estado da Fazenda

MARIA LÚCIA DE OLIVEIRA FALCÓN
Secretária de Estado do Planejamento

KÉRCIO SILVA PINTO
Secretário de Estado da Segurança Pública

BENEDITO DE FIGUEIREDO
Secretário de Estado da Justiça e da Cidadania

JOSÉ FERNANDES DE LIMA
Secretário de Estado da Educação

LUÍS ALBERTO DOS SANTOS
Secretário de Estado da Cultura

ROGÉRIO CARVALHO SANTOS
Secretário de Estado da Saúde

PAULO CARVALHO VIANA
Secretário de Estado da Agricultura e do
Desenvolvimento Agrário
OSVALDO ALVES DO NASCIMENTO
Secretário de Estado da Infra-Estrutura

JOÃO BOSCO DE MENDONÇA FILHO
Secretário de Estado dos Transportes e da
Integração Metropolitana

JORGE SANTANA DE OLIVEIRA
Secretário de Estado de Desenvolvimento
Econômico e da Ciência e Tecnologia

ANA LÚCIA VIEIRA MENEZES
Secretária de Estado da Inclusão,
Assistência e Desenvolvimento Social

JOSÉ RENATO VIEIRA BRANDÃO
Secretário de Estado do Trabalho, da Juventude
e da Programação da Igualdade Social

MÁRCIO COSTA MACÊDO
Secretário de Estado do Meio Ambiente
e Recursos Hídricos

JOÃO AUGUSTO GAMA DA SILVA
Secretário de Estado do Turismo

JOSÉ LÉO DE CARVALHO FILHO
Secretário de Estado do Esporte e Lazer

ELOÍSA DA SILVA GALDINO
Secretária de Estado da Comunicação Social

JOÃO BOSCO DA COSTA
Secretário de Estado das Cidades e da Integração Municipal

JORGE ARAÚJO
Secretário de Estado da Articulação Política e
das Relações Institucionais

MÁRCIO LEITE DE REZENDE
Procurador Geral do Estado

ELBER BATALHA DE GOES
Defensor Público Geral do Estado

ADINELSON ALVES DA SILVA
Secretário Chefe da Controladoria Geral do Estado

PEDRO MARCOS LOPES
Secretário Chefe do Escritório de Representação
do Estado de Sergipe em Brasília

Ten. Cel. QOPM CARLOS AUGUSTO DE LIMA BISPO
Chefe do Gabinete Militar do Governo do Estado



Relatório Anual de Atividades 2008

Aracaju - Sergipe

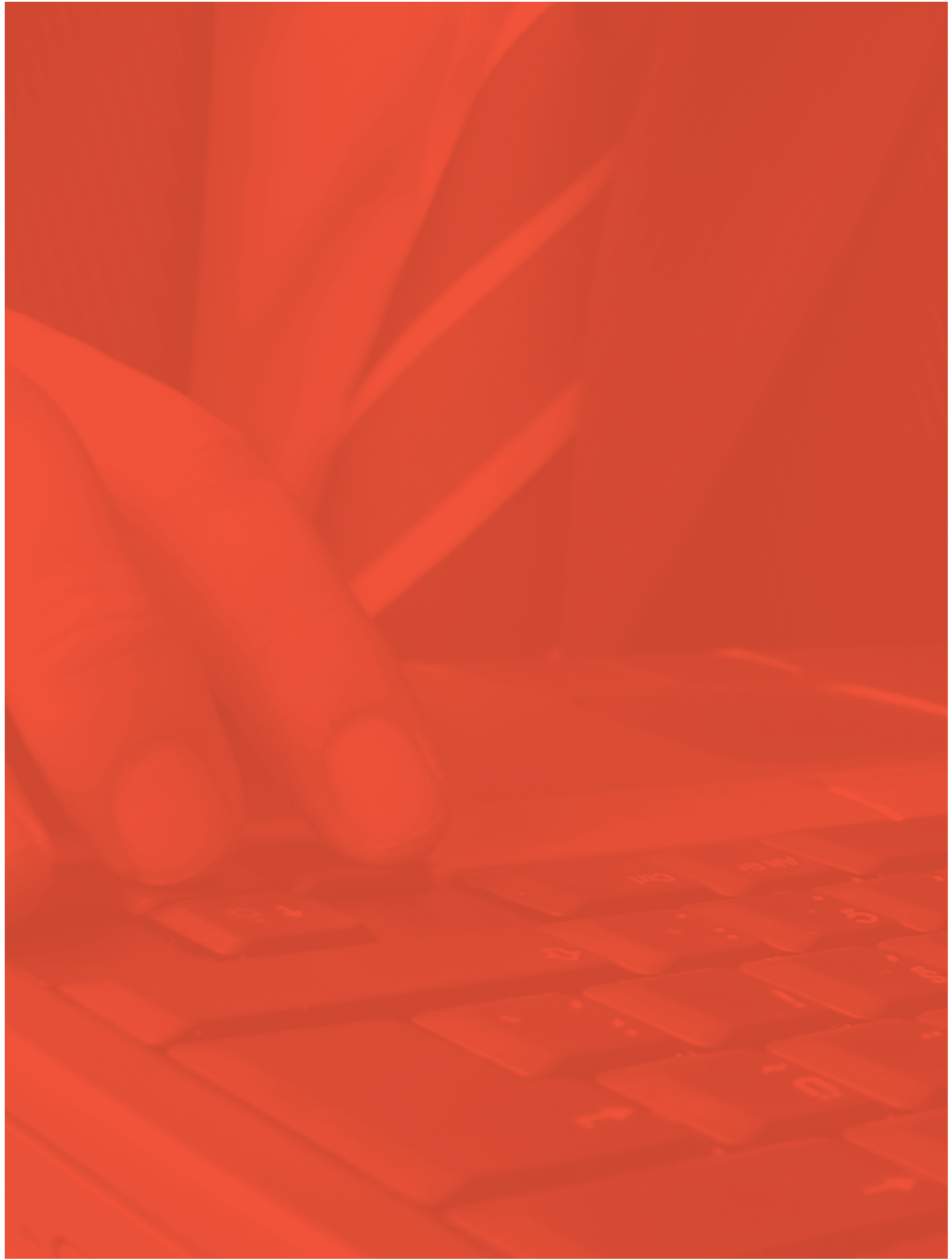

APRESENTAÇÃO

O presente Relatório traz em seu bojo as principais ações do Governo de Sergipe no exercício de 2008. Foi elaborado com a participação de todos os órgãos e entidades que compõem o Poder Executivo Estadual, cabendo a Secretaria de Estado do Planejamento (SEPLAN) coordenar o processo de consolidação das informações.

Muitas das ações apresentadas neste Relatório são demandas da população coletadas durante o ciclo de Conferências do Planejamento Participativo, realizadas

no exercício de 2007. Sabemos que muito ainda há para ser feito, mas a população já começa a colher os frutos da sua participação nas decisões do Governo.

Essas ações representam também os esforços de cada órgão do Poder Executivo Estadual, buscando atingir as diretrizes estratégicas, bem como a missão da Administração “Sergipe, Governo de Todos”, que é o desenvolvimento sustentável de Sergipe, com o combate as desigualdades.

Maria Lúcia Fálcon
Secretária de
Estado do Planejamento



ADMINISTRAÇÃO “SERGIPE, GOVERNO DE TODOS”	09
Plano Estratégico	09
Estrutura Organizacional do Poder Executivo Estadual	10
DESEMPENHO DAS CONTAS PÚBLICAS	12
PRINCIPAIS REALIZAÇÕES POR DIRETRIZ ESTRATÉGICA	17
Ações Referentes ao Eixo de Inclusão pelo Direito	17
Acesso Universal à Saúde	17
Acesso Universal ao Ensino Público de Qualidade	26
Segurança aos Cidadãos	29
Proteção e Inclusão Social, com Ênfase à População mais Vulnerável e Minorias	34
Modernização, Democratização e Transparência da Gestão Pública	49
Ações Referentes ao Eixo de Inclusão pela Renda	68
Reconstrução e Ampliação do Sistema Viário	68
Criação de Infra Estrutura Ambiental e de Recursos Hídricos	68
Desenvolvimento Territorial Participativo Sustentável	75
Conclusão	90



ADMINISTRAÇÃO “SERGIPE, GOVERNO DE TODOS”

Plano Estratégico

O Plano Estratégico do Governo definiu como missão da Administração “Sergipe – Governo de Todos”: com base na ética, transparência e participação popular, promover a inclusão social e o desenvolvimento sustentável, utilizando as potencialidades regionais como instrumento de superação das desigualdades. Como visão de futuro, Sergipe será reconhecido como um estado que promoveu a inclusão social e reduziu as desigualdades territoriais mediante uma nova cultura

democrática e participativa de gestão pública, a garantia do acesso universal aos serviços públicos, o apoio afirmativo às populações com necessidades diferenciadas e um novo modelo de desenvolvimento sustentável.

O Plano definiu 02 eixos de combate às desigualdades com suas respectivas diretrizes estratégicas, conforme representado no gráfico a seguir:

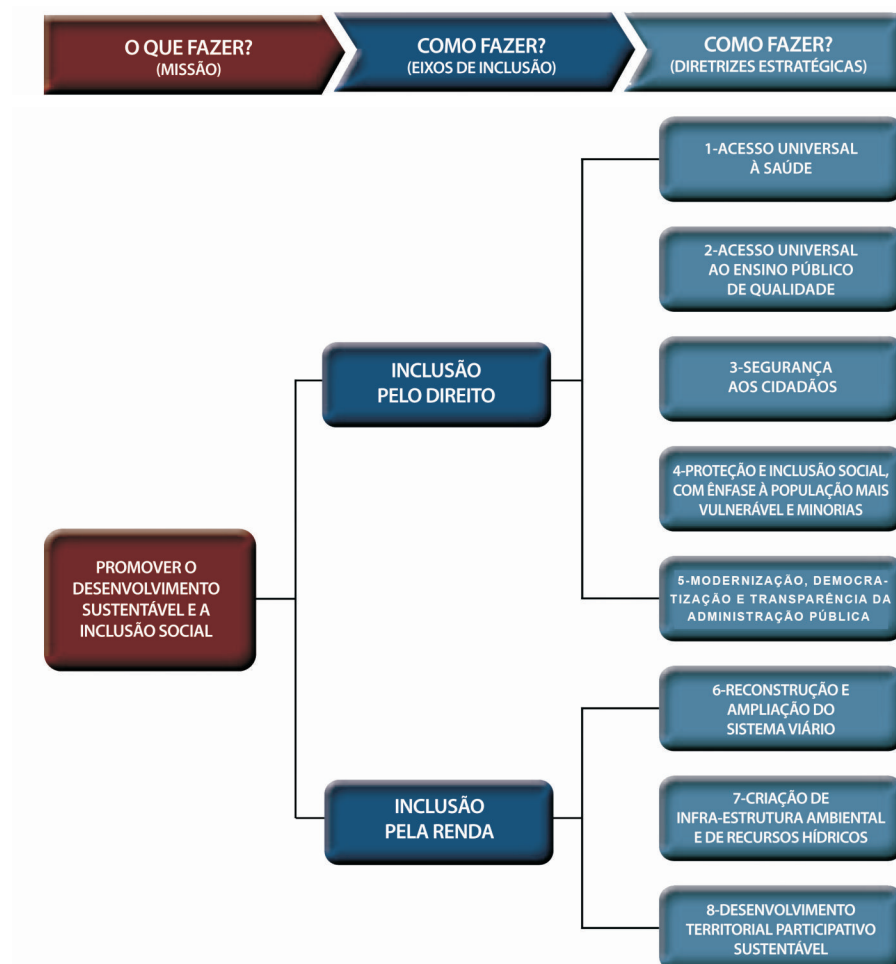

Estrutura Organizacional do Poder Executivo Estadual

Para cumprir sua Missão e Diretrizes Estratégicas o Poder Executivo Estadual conta com a seguinte Estrutura Organizacional, conforme definida pela Lei nº 6.130 de 02 de abril de 2007 e suas alterações.

I - Administração Direta

1. Governadoria Estadual (GE):

- Secretaria de Estado da Casa Civil (SECC);
- Secretaria de Estado de Governo (SEG);
- Secretaria de Estado da Comunicação Social (SECOM);
- Gabinete do Secretário Especial da Articulação Política e das Relações Institucionais (G/SEAPRI);
- Controladoria-Geral do Estado (CONGER).

2. Vice-Governadoria Estadual (VGE):

3. Secretarias de Estado de Natureza Instrumental ou de Gestão Estrutural:

- Secretaria de Estado da Administração (SEAD);
- Secretaria de Estado da Fazenda (SEFAZ);
- Secretaria de Estado do Planejamento (SEPLAN).

4. Secretarias de Estado de Natureza Operacional:

- Secretaria de Estado da Inclusão, Assistência e do Desenvolvimento Social (SEIDES);
- Secretaria de Estado da Educação (SEED);
- Secretaria de Estado da Cultura (SEC);
- Secretaria de Estado da Saúde (SES);
- Secretaria de Estado do Trabalho, da Juventude e da Promoção da Igualdade Social (SETRAPIS);
- Secretaria de Estado do Esporte e do Lazer (SEEL);
- Secretaria de Estado do Meio Ambiente e dos Recursos Hídricos (SEMARH);

- Secretaria de Estado das Cidades e da Integração Municipal (SECIM);
- Secretaria de Estado da Segurança Pública (SSP);
 - Polícia Militar do Estado de Sergipe (PM/SE);
 - Corpo de Bombeiros Militar do Estado de Sergipe (CBM/SE).
- Secretaria de Estado da Justiça e da Cidadania (SEJUC);
- Secretaria de Estado do Desenvolvimento Econômico e da Ciência e Tecnologia (SEDETEC);
- Secretaria de Estado da Agricultura e do Desenvolvimento Agrário (SEAGRI);
- Secretaria de Estado do Turismo (SETUR);
- Secretaria de Estado da Infra-Estrutura (SEINFRA);
- Secretaria de Estado dos Transportes e da Integração Metropolitana (SETRAM);

5. Órgão de Consultoria e Assessoramento Jurídicos:

- Procuradoria-Geral do Estado (PGE).

6. Órgão de Assistência Judiciária:

- Defensoria Pública do Estado (DPE).

II- Ministério Público do Estado (MPE)

III- Administração Indireta:

1. Autarquias:

- Administração Estadual do Meio Ambiente (ADEMA);
- Junta Comercial do Estado de Sergipe (JUCESE).

2. Autarquias Especiais:

- Instituto de Previdência dos Servidores do Estado de Sergipe (SERGIPEPREVIDÊNCIA);
- Instituto de Promoção e de Assistência à Saúde dos Servidores do Estado de Sergipe (IPESSAÚDE);
- Instituto de Hemoterapia e de Atividades de Laboratório Central de Saúde Pública “Parreiras Horta” (HEMOLACEN);

- Instituto Tecnológico e de Pesquisas do Estado de Sergipe (ITPS);
- Departamento Estadual de Infra-Estrutura Rodoviária de Sergipe (DER/SE);
- Departamento Estadual de Trânsito de Sergipe (DETRAN/SE);

3. Fundações Públicas:

- Fundação Renascer do Estado de Sergipe (RENASCER);
- Fundação Aperipê de Sergipe (FUNDAP/SE).
- Fundação Estadual de Administração de Serviços de Saúde Médico-Hospitalar (FAZSAÚDE/SE);
- Fundação de Apoio à Pesquisa e à Inovação Tecnológica do Estado de Sergipe (FAPITEC/SE).

4. Empresa Pública:

- Empresa de Desenvolvimento Sustentável do Estado

de Sergipe (PRONESE);

- Empresa Sergipana de Tecnologia da Informação (EMGETIS);
- Empresa Estadual de Desenvolvimento Agropecuário de Sergipe (EMDAGRO);
- Serviços Gráficos de Sergipe (SEGRASE).

5. Sociedades de Economia Mista:

- Banco do Estado de Sergipe S. A. (BANESE).
- Companhia de Desenvolvimento Industrial e de Recursos Minerais de Sergipe (CODISE).
- Companhia de Saneamento de Sergipe (DESO);
- Sergipe Energias Renováveis e Gás S. A. (SERGÁS).
- Companhia Estadual de Recursos Hídricos e Irrigação de Sergipe (COHIDRO);
- Companhia Estadual de Habitação e Obras Públicas de Sergipe (CEHOP).

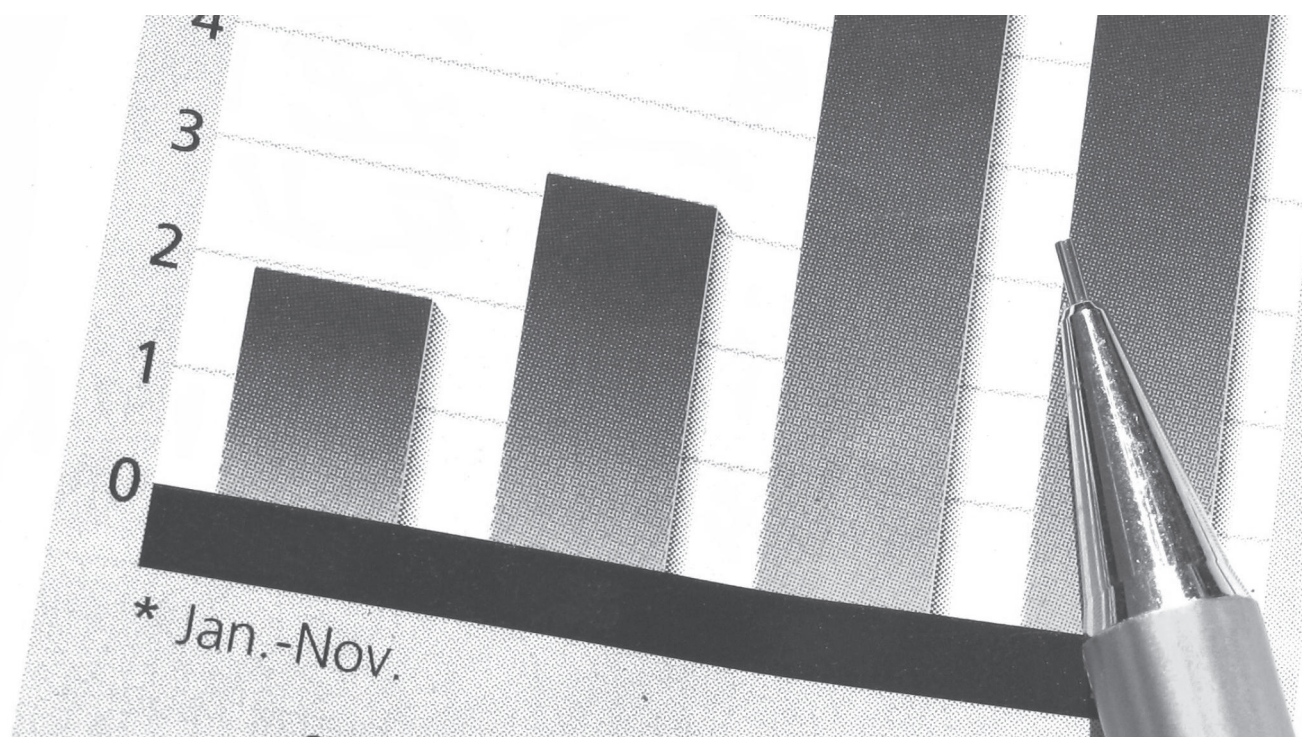

DESEMPENHO DAS CONTAS PÚBLICAS

A regularização das finanças públicas do Estado, com o efetivo ajuste fiscal, foi uma das metas traçadas pela atual Gestão. Nesse sentido, várias medidas foram adotadas com objetivo de reduzir custos e equilibrar as contas públicas, entre as quais destacam-se:

- Celebração de novo ajuste com a Secretaria do Tesouro Nacional (STN) visando ao equilíbrio e a estabilidade macroeconômica;
- Busca da adequação da despesa de pessoal aos limites da Lei de Responsabilidade Fiscal (LRF), negociando com o Poder Legislativo (Assembléia e Tribunal de Contas) uma solução para sua desconformidade.

No que se refere aos limites impostos pela Lei de Responsabilidade Fiscal, em 2008, o Estado de Sergipe somente ainda não atendia ao limite máximo estipulado para a Despesa de Pessoal do Poder Legislativo (Assembléia e Tribunal de Contas), apesar de já estar bem próximo. Enquanto o limite legal imposto para gastos com pessoal do Poder Legislativo é de 3,0% da receita corrente líquida, em Sergipe, este percentual chegava a 3,02%.

Vide tabela detalhada com todos os indicadores e limites da LRF, a seguir:

LRF - LEI DE RESPONSABILIDADE FISCAL									
Indicadores	Unid.	Fórmulas	Cálculo Ac. 12M Dez/08	Real Dez/08	Lim. Prud.	Lim. Máx.	OK	Real Ago/08	Var. %
Gasto Total com Pessoal	%	<u>Desp. Líq. Total Pessoal</u> Receita Corr. Líquida	<u>1.866,0</u> 3.799,8	49,11%	57,00%	60,00%	✓	49,99%	-1,8%
Gastos com Pessoal do Poder Executivo	%	<u>Desp. Líq. Pessoal Exec.</u> Receita Corr. Líquida	<u>1.527,5</u> 3.799,8	40,20%	46,55%	49,00%	✓	40,75%	-1,3%
Gastos com Pessoal do Poder Judiciário	%	<u>Desp. Líq. Pessoal Jud.</u> Receita Corr. Líquida	<u>163,8</u> 3.799,8	4,31%	5,70%	6,00%	✓	4,38%	-1,5%
Gastos com Pessoal do Poder Legislativo	%	<u>Dep. Líq. Pessoal Leg.</u> Receita Corr. Líquida	<u>114,7</u> 3.799,8	3,02%	2,85%	3,00%	✗	3,27%	-7,6%
Gastos com Pessoal do Poder Público	%	<u>Dep. Líq. Pessoal MP</u> Receita Corr. Líquida	<u>60,0</u> 3.799,8	1,58%	1,90%	2,00%	✓	1,60%	-1,1%
Dívida Consolidada	%	<u>Dívida Consolidada Líq.</u> Receita Corr. Líquida	<u>829,8</u> 3.799,8	21,84%	NA	200,0%	✓	14,74%	48,2%
Serviço da Dívida	%	<u>Serviço da Dívida</u> Receita Corr. Líquida	<u>215,4</u> 3.799,8	5,67%	NA	11,5%	✓	6,06%	-6,5%
Garantia de Valores	%	<u>Garantia de Valores</u> Receita Corr. Líquida	<u>292,3</u> 3.799,8	7,69%	NA	22,0%	✓	8,15%	-5,6%
Operações de Crédito Internas e Externas	%	<u>Op. Créd. Int. e Ext.</u> Receita Corr. Líquida	<u>0,0</u> 3.799,8	0,00%	NA	16,0%	✓	0,00%	0,0%
Operações de Crédito por Antec. da Receita	%	<u>Op. Créd. Antec.</u> Rec. Receita Corr. Líquida	<u>0,0</u> 3.799,8	0,00%	NA	7,0%	✓	0,00%	0,0%

Com relação ao Programa de Ajuste Fiscal, no período analisado, todas as metas de 2008 foram alcançadas satisfatoriamente, conforme podemos observar a seguir:

PAF - PROGRAMA DE AJUSTE FISCAL COM A UNIÃO								
Indicadores	Unid.	Fórmulas	Cálculo Ac. 12M Dez/08	Real. Dez/08	Metas 2008	OK	Real. Dez/07	Var. %
Relação Dívida/RLR (**)	Relação	$\frac{\text{Relação Estoque da Dívida}}{\text{Receita Líq. Real}}$	$\frac{1.611,3}{3.545,0}$	0,4545	$\leq 1,0$	✓	0,5467	-16,9%
Resultado Primário	R\$ milhões	Rec. Prim. - Desp. Prim.	4.462,6 - 4.053,7	408,9	≥ 180	✓	442,0	-7,5%
Gasto com Pessoal/RCL (*)	%	$\frac{\text{Gasto com Pessoal}}{\text{Receita Corr. Líquida}}$	$\frac{2.342,8}{4.027,4}$	58,2%	$\leq 60,0\%$	✓	62,4%	-6,8%
Receita Própria	R\$ milhões			2.155,8	≥ 2.070	✓	1.879,0	14,7%
Gasto Invest./RLR (**)	%	$\frac{\text{Invest. e Inversões}}{\text{Receita Líq. Real}}$	$\frac{340,5}{3.545,0}$	9,61%	$\leq 12,82\%$	✓	4,05%	137,2%

(*) A metodologia de cálculo da RCL no PAF é diferente da adotada pela LRF

(**) A RLR deverá sofrer alteração em virtude de confirmação da STN.

Análise das Receitas e Despesas do Estado

Em 2008, Sergipe alcançou uma receita total de **R\$ 4.545,2 milhões**, 23,3% superior à receita obtida no ano anterior. Para este resultado contribuíram os expressivos crescimentos das receitas oriundas do Fundo de Participação dos Estados (FPE), R\$ 1.951,2 milhões, crescimento de 22,3%), dos Convênios (R\$ 158,0 milhões, crescimento de 180,1%) dos Royalties (R\$ 137,0 milhões, crescimento de 48,1%) e da Remuneração de Depósitos Bancários (R\$ 64,4 milhões, crescimento de 586,3%). Neste último item, vale ressaltar que nos anos anteriores tal receita era insignificante, visto que os governos não cobravam do BANESE a justa remuneração de seus recursos depositados naquele Banco.

Já as despesas de 2008 perfizeram um montante da ordem de **R\$ 4.269,0 milhões**, representando um aumento de 24,5%. Todavia, destaca-se que boa parte deste aumento nos gastos refere-se ao significativo

incremento nos investimentos (R\$ 241,9 milhões, crescimento de 78,9%) e inversões financeiras (R\$ 104,4 milhões, crescimento de 576,7%). Deduzindo-se a despesa total da receita total, Sergipe apresentou um superávit acumulado de R\$ 276,1 milhões, que, comparativamente com 2007, cresceu o equivalente a 7,9%.

Gráfico 1. Receita e Despesa Totais de 2006 a 2008

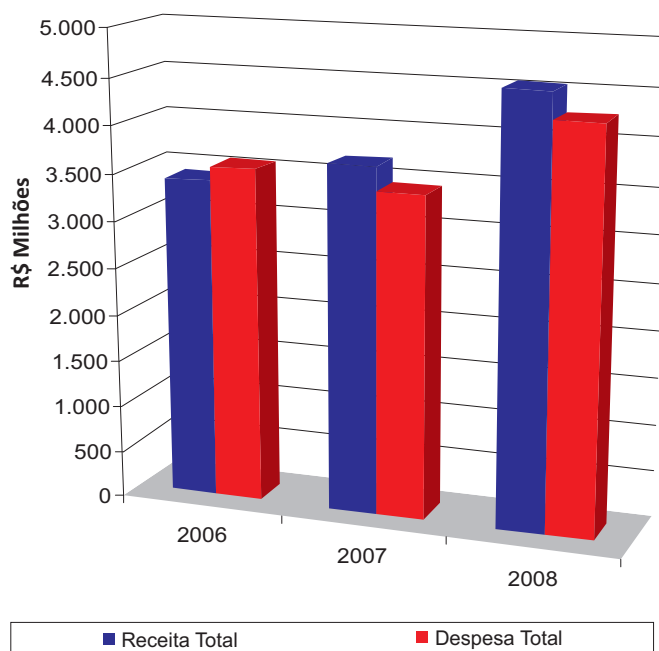

Vide a seguir descrição mais detalhada deste resultado::

DISCRIMINAÇÃO	2007	2008	% Var
RECEITA TOTAL (A+B)	3.686.045.323	4.545.170.041	23,3%
Receitas Correntes (A)	3.627.774.399	4.386.301.825	20,9%
Receitas Tributárias	1.266.165.217	1.392.751.790	10,0%
ICMS	1.196.009.878	1.327.083.894	11,0%
IPVA	48.604.612	56.500.723	16,2%
ITCMD	2.853.335	3.649.535	27,9%
Taxas	14.513.120	18.456.324	27,2%
Transferências Correntes	1.746.665.101	2.190.316.606	25,4%
FPE	1.595.980.419	1.951.240.370	22,3%
CIDE	22.403.990	18.866.658	-15,8%
ROYALTIES	92.515.637	137.032.106	48,1%
Receitas de Contribuições	432.693.767	510.546.430	18,0%
Receitas de Serviços	113.044.113	158.245.310	40,0%
Receitas Patrimoniais	32.604.047	92.177.165	182,7%
Dividendos	1.271.204	9.740.031	666,2%
Remun. de Dep. Bancário	9.388.684	64.437.293	586,3%
Outras Receitas Correntes	36.602.153	42.264.523	15,5%
Receitas de Capital (B)	58.270.924	158.868.216	172,6%
Alienação de Bens	1.130.522	798.333	-29,4%
Transferências de Convênios	56.421.690	158.012.323	180,1%
DESPESA TOTAL (C+D)	3.430.072.321	4.269.028.192	24,5%
Despesas Correntes (C)	3.153.275.419	3.786.054.452	20,1%
Pessoal e Encargos Sociais	2.069.117.438	2.412.266.158	16,6%
Juros e Encargos da Dívida	90.430.117	78.842.590	-12,8%
Outras Despesas Correntes	993.727.864	1.294.945.704	30,3%
Transferências à Municípios	391.291.597	448.419.283	14,6%
Aplicações Diretas (Custeio)	569.914.829	814.819.652	43,0%
Diárias Civil e Militar	14.434.610	17.050.170	18,1%
Material de Consumo	104.115.654	102.684.761	-1,4%
Material de Distr. Gratuita	40.016.700	67.337.092	68,3%
Passagens e Desp. Locom.	9.953.638	10.646.605	7,0%
Serviços de Consultoria	3.701.511	4.476.310	20,9%
Outros Serv. Terc. - PF	13.154.593	12.971.965	-1,4%
Locação de Mão de obra	21.539.777	23.845.257	10,7%
Outros Serv. Terc. - PJ	262.524.611	388.414.325	48,0%
Despesas de Capital (D)	276.796.903	482.973.740	74,5%
Investimentos	135.254.922	241.969.424	78,9%
Inversões Financeiras	15.437.681	104.462.678	576,7%
Amortização da Dívida	126.104.300	136.541.638	8,3%
Superávit / Déficit	255.973.002	276.141.849	7,9%

Fonte: SEFAZ / Superintendência de Finanças Públicas

Análise da Arrecadação

A arrecadação do principal tributo estadual, o Imposto sobre Operações relativas à Circulação de Mercadorias e sobre Prestações de Serviços de Transporte Interestadual e Intermunicipal e de Comunicação (ICMS), que representa, aproximadamente, 83% da receita tributária e 29% da receita total do Estado,

comportou-se conforme previsto, não obstante o tratamento fiscal benéfico concedido às micro e pequenas empresas, com a implantação do SIMPLES Nacional. Em 2008, a arrecadação total desse tributo atingiu R\$ 1.327,1 milhões, significando um crescimento nominal de 10,96% frente a 2007.

Vide abaixo informações mais detalhadas.

Tabela 1. Arrecadação mensal de ICMS de 2006 a 2008.

Mêses	ICMS 2006	ICMS 2007	ICMS 2008	Cresc.	Cresc.	IGPM Acum. 12 meses
				Nominal	Real	
jan	98.798.785	110.030.542	115.447.843	4,92%	0,35%	4,56%
fev	84.206.307	95.834.442	104.337.789	8,87%	4,07%	4,61%
mar	79.930.778	91.797.519	98.867.422	7,70%	2,84%	4,73%
abr	88.492.845	93.498.777	98.956.899	5,84%	0,76%	5,04%
mai	84.588.927	89.063.390	96.196.305	8,01%	2,30%	5,58%
jun	90.585.031	89.757.366	114.399.623	27,45%	20,17%	6,06%
jul	80.592.495	97.928.870	113.116.511	15,51%	8,59%	6,37%
ago	87.680.480	94.949.774	115.924.641	22,09%	15,00%	6,17%
set	96.091.033	103.504.015	121.189.015	17,09%	10,20%	6,25%
out	105.684.568	104.341.561	119.979.228	14,99%	8,06%	6,41%
nov	96.750.413	111.787.855	117.923.301	5,49%	-0,85%	6,39%
dez	98.646.017	113.515.766	110.745.316	2,44%	-7,88%	5,90%
Total	1.092.047.681	1.196.009.878	1.327.083.894			
Cresc. Nominal		9,52%	10,96%			
Cresc. Real (IGPM)		4,33%	4,99%			

Fonte: Balancete de DEZ/08 da SUPERFIP

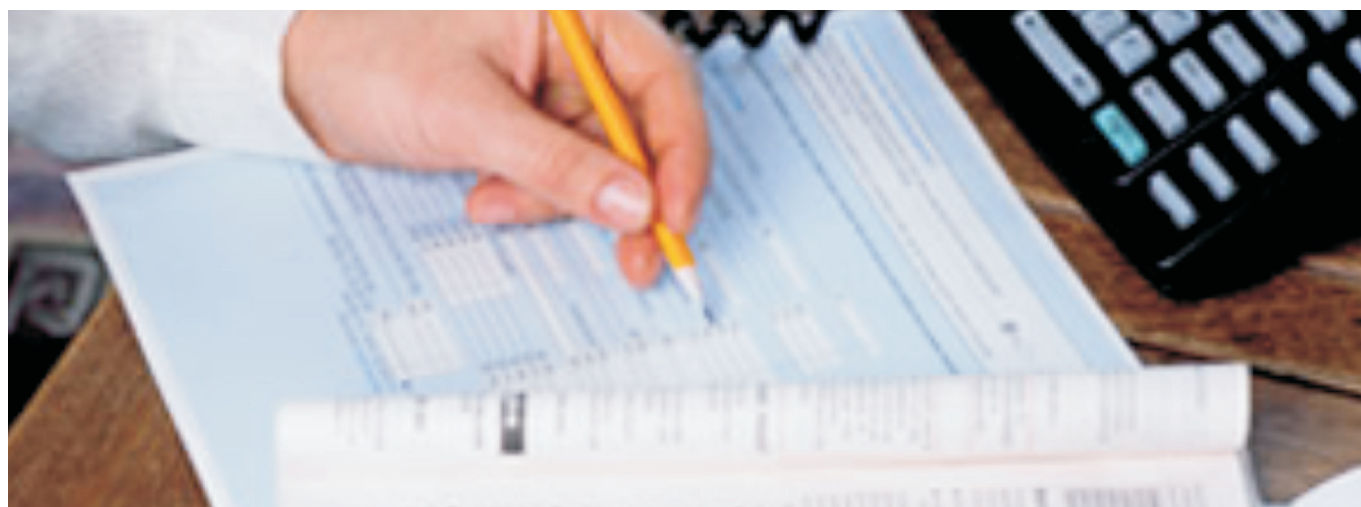

No pertinente à arrecadação do Imposto sobre a Propriedade de Veículos Automotores (IPVA), constata-se que a tendência positiva de crescimento persiste, considerando o resultado obtido em 2008, cuja

arrecadação atingiu o montante de R\$ 56,5 milhões, significando um crescimento nominal de 16,2%, quando comparado com 2007. Vide abaixo informações mais detalhadas.

Tabela 2. Comportamento da arrecadação mensal de IPVA de 2006 a 2008.

Mêses	IPVA 2006	IPVA 2007	IPVA 2008	Cresc. Nominal	Cresc. Real	IGPM Acum. 12 meses
jan	2.506.791	2.242.497	2.588.303	15,42%	10,39%	4,56%
fev	2.407.345	3.919.377	4.248.797	8,40%	3,62%	4,61%
mar	3.799.631	4.590.988	4.767.457	3,84%	-0,84%	4,73%
abr	3.384.499	4.465.883	5.285.169	18,35%	12,67%	5,04%
mai	3.902.582	4.692.246	5.072.294	8,10%	2,39%	5,58%
jun	3.436.038	4.344.778	5.064.659	16,57%	9,91%	6,06%
jul	4.038.748	4.632.836	5.266.625	13,68%	6,88%	6,37%
ago	3.874.338	4.609.578	5.432.376	17,85%	11,01%	6,17%
set	3.299.497	4.136.269	5.173.624	25,08%	17,72%	6,25%
out	3.941.978	4.944.048	5.133.630	3,83%	-2,42%	6,41%
nov	2.966.389	4.522.504	6.698.840	48,12%	39,23%	6,39%
dez	1.221.103	1.503.607	1.768.978	17,65%	11,09%	5,90%
Total	38.778.939	48.604.611	56.500.752			
Cresc. Nominal		25,34%	16,25%			
Cresc. Real (IGPM)		19,61%	9,95%			

O Imposto sobre Transmissão “Causa Mortis” e Doação de Quaisquer Bens ou Direitos (ITCMD), é um imposto estadual incidente sobre o patrimônio, que tem pouca participação na arrecadação tributária total. Sua receita em 2008 foi de R\$ 3,65 milhões, representando

apenas 0,27% do volume arrecadado de ICMS. De qualquer forma, o resultado de 2008 é bastante positivo, visto que representa um crescimento nominal de 27,9%, quando comparado com 2007.

Vide abaixo informações mais detalhadas.

Tabela 3. Arrecadação Mensal de ITCMD de jan de 2006 a dez de 2008.

Mêses	2006 (em R\$)	2007 (em R\$)	2008 (em R\$)
jan	58.367	186.838	163.369
fev	103.267	147.190	172.937
mar	129.906	200.825	139.156
abr	195.945	177.964	319.568
mai	181.847	155.000	496.905
jun	127.614	278.867	611.247
jul	198.656	310.376	300.143
ago	291.293	258.914	370.817
set	191.373	235.531	254.925
out	239.472	304.266	209.322
nov	136.714	294.182	240.360
dez	309.086	303.381	370.787
Total	2.163.539	2.853.335	3.649.535

Os resultados fiscais apresentados mostram a melhoria contínua da situação fiscal do estado de Sergipe.

PRINCIPAIS REALIZAÇÕES POR DIRETRIZ ESTRATÉGICA

A seguir são apresentadas as principais realizações da Administração “Sergipe, Governo de Todos” no exercício de 2008, considerando os eixos de combate às desigualdades e suas diretrizes estratégicas.

Eixo de Inclusão pelo Direito

Acesso Universal À Saúde

AÇÕES DA SECRETARIA DE ESTADO DA SAÚDE (SES):

Na Área de Atendimento Hospitalar e Ambulatorial

- Atendimento a 380.307 casos de urgência e viabilização de 19.770 internações através da rede

hospitalar mantida pelo Estado, conforme se verifica a seguir:

Unidades Hospitalares	Atendimentos de Urgência	Internações Hospitalares
Hospital de Urgência de Sergipe G. João Alves Filho (HUSE)	138.175	8.572
Hospital Regional Dr. Pedro Garcia Moreno - Itabaiana	76.901	3.399
Hospital e Maternidade Dr. Carlos Firpo - Ribeiópolis	21.065	308
Hospital R. José do Prado Franco Sobrinho – N. Sra do Socorro	45.496	3.608
Hospital Regional Gov. João Alves Filho – N. S. da Glória	52.778	3.883
Hospital São Vicente de Paulo - Propriá.	45.892	-
TOTAL	380.307	19.770

Fonte: SIA/SIH (SUS)

Obs. Maternidade Nossa Senhora de Lourdes ainda sem dados estatísticos registrados.

- Com relação ao HUSE merecem destaques: o serviço de acolhimento por classificação de risco, para priorizar atendimento mais grave; o controle efetivo do tempo de permanência do paciente no hospital; a regularização do abastecimento de medicamentos e materiais médico-hospitalares; a construção do centro cirúrgico e do bloco de serviços do Hospital, bem como a aquisição dos alimentadores; a pavimentação dos acessos internos e externos ao bloco de serviços;
- Execução de obras complementares e de infraestrutura da maternidade N. S. de Lourdes;
- Atendimento a 119.827 casos, nos níveis de média e alta complexidade, em ambiente ambulatorial, com a utilização de equipamentos médicos-hospitalares e profissionais especializados, conforme quadro a seguir:

Unidades	Atendimentos
Centro de Atenção Integral à Saúde da mulher - CAISM	69.074
Centro de Acolhimento e Diagnóstico por Imagem – CADI	4.939
Centro de Atenção à Saúde de Sergipe – CASE	1429
Centro de Especialidades Reg. Dr. José Luciano de Siqueira – Itabaiana	36.442
Centro de Especialidades – Propriá (Recém-inaugurado)	7.943
TOTAL	119.827

Na área de vigilância epidemiológica e de Imunização

- Assessoramento técnico aos municípios (São Cristóvão, Itaporanga D'Ajuda, Neópolis, Laranjeiras, Maruim, Carmópolis, Capela e N. S. do Socorro) para investigação de óbitos e configuração dos sistemas de mortalidade e nascidos vivos, capacitando 100 profissionais;
- Capacitação de 250 Coordenadores de Vigilância Epidemiológica e digitadores para sistema de informações do programa de controle da dengue;
- Capacitação de 150 médicos e enfermeiros das equipes do Programa de Saúde da Família (PSF) dos municípios, para diagnóstico e tratamento da dengue;
- Contratação e capacitação de 600 multiplicadores do PSF para combate a dengue;
- Capacitação de 120 médicos e enfermeiros da Rede Hospitalar do Estado de Sergipe em diagnóstico e tratamento da dengue;
- Supervisão técnica mensal nos municípios do Estado;
- Realização de campanhas preventivas, com a veiculação de publicidade institucional esclarecendo os riscos da dengue e as responsabilidades sociais do Governo e da Sociedade;
- Ampliação de frota de veículos fumacê de propriedade do Estado, passando de seis para 25, com investimento da ordem R\$ 2 milhões;
- Busca ativa de casos das formas agudas da dengue, prevenindo a sua ocorrência em escolas das redes

municipais de ensino de: Areia Branca, Itaporanga D'Ajuda, Riachuelo, Cristinápolis e Pedra Mole;

- Aquisição de 75 veículos kombi, para doação a todos os municípios, para dar suporte ao transporte dos agentes de endemias nas atividades preventivas de combate ao vetor da dengue, com investimento da ordem de R\$ 3,8 milhões;
- Capacitação de 80 equipes e avaliação da Vigilância Epidemiológica da influenza no município de Aracaju, no período de setembro e outubro de 2008;
- Campanha dia mundial sem tabaco (31 de maio), nos 75 municípios e realização de palestras sobre tabagismo em empresas e escolas;
- Capacitação de 50 profissionais (enfermeiros, médicos e técnicos de enfermagem) sobre o manejo da lactação, durante a Semana Estadual do Aleitamento Materno;
- Realização da Campanha do Idoso contra Gripe em todo o Estado, imunizando 150.000 idosos;
- Realização de vacinação contra a Paralisia Infantil;
- Realização da Campanha de Multivacinação em duas etapas, imunizando 407.000 crianças;
- Implementação da Vacinação de BCG, Hepatite “B” e Tríplice Viral em recém nascidos de 20 maternidades e da vacinação de 45.000 crianças e adolescentes contra a Hepatite “B”;
- Incremento do nível de cobertura vacinal, como se constata no quadro a seguir:

Especificação	Cobertura (%) ²
Dupla Viral	96,80%
Tetavalente	99,59
BCG	105,78
Hepatite "B"	97,40
Rotavirus	87,17
Pólio	98,82

Fonte: Gerência de Imunização / SES - *Dados de Janeiro à Outubro /2008



Na Área de Atenção Psicossocial

- Realização de Seminário da Luta Antimanicomial, que contou com a participação de 300 trabalhadores de Centros de Apoio Psicossocial (CAPS) e Coordenadores da Atenção Básica de 22 municípios sergipanos;
- Realização de oficinas de acompanhamento dos projetos de supervisão clínica institucional de CAPS em São Cristóvão, Itabaiana, Nossa Senhora do Socorro e Aquidabã;
- Capacitação para 400 trabalhadores de CAPS sobre os seguintes temas: reforma sanitária e psiquiátrica, saúde e doença, trabalho em equipe e introdução a atenção aos usuários de álcool e outras drogas;
- Visitas a 22 municípios com CAPS implantados para apoio institucional;
- Apoio Técnico Institucional para implantação de serviços de saúde mental nos municípios de Porto da Folha, Laranjeiras, Nossa Senhora das Dores, Aracaju, Lagarto, Itabaiana, Areia Branca, Carira e Capela.

Na Área de Vigilância Sanitária

- Realização de inspeções em 331 indústrias de alimentos em 19 municípios;
- Visitas a 12 municípios, visando à inspeção e o licenciamento de cozinhas industriais. Receberam licenças três cozinhas e foram aprovadas 14;
- Inspeção em sete matadouros e cinco feiras-livres para atendimento ao Ministério Público;
- Análise de 101 projetos e concessão de 90 licenças, sendo 74 renovações, para o funcionamento de drogarias, farmácias de manipulação, distribuição de medicamentos e outros.

Na Área das Doenças Sexualmente Transmissíveis (DST/AIDS)

- Realização de supervisão dos Centros de Testagem e Aconselhamento (CTA) das cidades de Aracaju, Estância, Lagarto, Itabaiana, Própria e Socorro;
- Apoio e participação nos CTA itinerantes nos municípios;
- Apoio às ações de prevenção extra-muro dos CTA do Interior;
- Capacitação para os CTA dos municípios para

- implantação do teste rápido de diagnóstico do HIV;
- Realizadas de 16 campanhas Informativas;
- Divulgação nas reuniões do Conselho Estadual Empresarial (CEESE) e em canteiros de obras, visando à prevenção;
- Realizadas 93 palestras atendendo solicitações de órgãos públicos e privados, organizações da sociedade civil, escolas e universidades;
- Implantação do projeto Saúde e Prevenção nas Escolas (SPE), nos municípios inscritos no Selo UNICEF e em comunidade indígena, através de 12 capacitações de professores, profissionais de saúde e jovens protagonistas;
- Intervenções nos pontos de apoio dos caminhoneiros nas estradas, em parceria com os CTA e Polícia Rodoviária Federal;
- Ações de prevenção, com disponibilização de

preservativos e assistência aos internos, na unidade prisional de São Cristóvão;

- Capacitação de 100 profissionais do projeto Nascer, visando à realização de testes rápidos nas maternidades;
- Capacitação para implantação do teste rápido para diagnóstico anti- HIV, nos sete CTA do Estado, atingindo um público de 150 pessoas;
- Aquisição de insumos como fórmula Láctea, metracrilato, medicamentos para infecção oportunista e DST, beneficiando crianças expostas ao HIV e pessoas vivendo com HIV/AIDS atendidas pelo serviço especializado e maternidades;
- Supervisão do ambulatório e hospital do HU e pactuação de descentralização do serviço especializado para HIV/AIDS para este local.

Na Área de Serviço Social de Resgate (SAMU)



- Atendimento a 63.870 casos de urgências pré-hospitalares clínicas, obstetrícias, psiquiátricas, traumáticas e por causas externas;
- Aquisição de duas Ambulâncias Off - Road 4x4, que funcionarão como Unidades de Suporte Avançado (USA), para atendimento de urgência aos pacientes residentes em áreas de difícil acesso;
- Aquisição de dez Motolâncias, para utilização junto

as USA, doadas pelo Ministério da Saúde;

- Aquisição de quatro Módulos Habitacionais que funcionarão como Unidades de Apoio a situações de emergência em locais de difícil acesso, catástrofes, aglomerados e servirá como “Sala de Comando e Crise”, Unidade de Urgência e estabilização com capacidade para atendimento a até 08 (oito) pacientes em terapia Intensiva e pacientes com risco

de morte de moderado a leve;

- Aquisição de materiais de imobilização e equipamentos para o resgate vertical e tirolesa, equipamentos médicos, medicação padronizada, no total da ordem de R\$ 11,5 milhões;
- Aquisição de mobiliários para todas as bases descentralizadas, com padronização de todos os materiais adquiridos;
- Aluguel de trinta e quatro imóveis no Estado, que servirão de bases descentralizadas para as equipes de USA e USB (Unidades de Suporte Básico), para atendimento às urgências pré-hospitalares;
- Aquisição de “Kits” específicos de urgência, através de doação do Ministério da Saúde, contendo 15 conjuntos de oxigênio, 38 macas à vácuo, 15 Kits de laringoscópios e dez conjuntos de cânulas de Guedell;
- Aquisição de 30 macas hidráulicas de reserva técnica para as Ambulâncias;
- Aquisição de botas, óculos e capas de chuva para todos os profissionais do SAMU 192 Sergipe.

N a Á r e a d a A t e n ç ã o Básica

- Realização de 462 visitas de apoio institucional aos municípios sergipanos;
- Acompanhamento das reformas e construções das clínicas de saúde da família;
- Realização de eventos.

Na Área de Capacitação pela Escola Técnica de Saúde (ET/SUS/SE)

- Curso de Gestão Hospitalar para 115 profissionais da

Rede Hospitalar;

- Curso de Atualização em Planejamento e Gestão em Vigilância Sanitária para 150 Agentes e Coordenadores da Vigilância Sanitária dos municípios sergipanos;
- Oficina de sensibilização para 82 profissionais que atuam no CAISM.

AÇÕES EM ANDAMENTO

- Expansão do Serviço do SAMU 192, para atender uma abrangência de 14 bases descentralizadas de USA e 35 de USB, considerando ainda oito Unidades Móveis montadas para reserva técnica;
- Construção, reforma e colocação de equipamentos para 43 clínicas de saúde da família, beneficiando todos os 75 municípios sergipanos;
- Construção de dois Hospitais Regionais (Lagarto e Estância), com investimento equivalente a R\$ 18 milhões;
- Reforma dos Centros de Especialidades Odontológicas nos Territórios da Grande Aracaju, Sul Sergipano, Centro-Sul (Tobias Barreto), Baixo São Francisco (Neópolis e Propriá) e Leste Sergipano (Capela);
- Reforma dos Hospitais de N. S. do Socorro, Boquim, Simão Dias, Poço Redondo, Neópolis;
- Reforma dos Hospitais Regionais de N. S. da Glória, Própria e Itabaiana;
- Implantação de Farmácia Popular em Tobias Barreto e Própria;
- Reforma da Maternidade de Capela.



AÇÕES DO INSTITUTO DE HEMOTERAPIA E DE ATIVIDADES DE LABORATÓRIO CENTRAL DE SAÚDE PÚBLICA “PARREIRAS HORTA” (HEMOLACEN):

Na Área de Biologia Médica

- Realização de 274.567 exames, conforme quadro a seguir:

Unidade	Nº de Exames Realizados
Bacteriologia	4.954
Dst/Imunologia	231.076
Micologia	4.052
Zoonoses	30.860
Tuberculose/Hanseníase	3.384
Clamídia	241
Total	274.567

Na Área de Produtos e Ambiente

- Realização de 24.985 Exames, conforme quadro a seguir:

Unidade	Nº de Exames Realizados
Bromatologia/ Química	23.537
Toxicologia	1.361
Diagnóstico Ambiental	87
Total	24.985

Na Área de Entomologia (doenças transmitidas por insetos vetores)

- Realização de 85.432 análises, sendo 983 de Chagas, 61.416 de larvas de aedes aegypti, 19.913 de esquistossomose, 1.250 de pesquisa de ovos de aedes aegypti com ovitrampas, 321 identificações de moluscos hospedeiros de S mansoni, 1.127 exames para identificação de flebotomídeos e 101 pesquisas noturnas de flebotomídeos, vetores de leishimaniose.

Na Área da Hemoterapia

- Realização de 29.570 coletas de sangue, 220.640 exames imunohematológicos, 54.502 triagens sorológicas e produção de 77.465 hemocomponentes;
- Implantação da produção de concentrado de Hemácias Leocorreduzidas, com utilização de Filtro in line;
- Implantação de dupla selagem de conectores nas bolsas de plasma, para industrialização de produção de hemoderivados;
- Implementação do Programa “Santo de Casa

também faz Milagres”, com empresa privadas e instituições públicas;

- Aumento do número de doações por Aférese (344), com formação de novo grupo com sangue raro e do número de doadores de sangue (34.151), sendo 11.292 voluntários;
- Criação de equipe multidisciplinar de Hemofilia e Doença Falciforme;
- Expansão da dose domiciliar de urgência para os Hemofílicos;
- Implantação de consulta com psicólogo, para os pacientes com doença hematológicas;
- Implementação do atendimento fisioterapêutico para pacientes hemofílicos.

Na Área do Desenvolvimento Institucional

- Conclusão da reforma do auditório e aquisição de equipamentos para aumentar a agilidade na coleta;
- Realização de 29 eventos capacitações no HEMOSE;
- Implantação do Núcleo de Assistência ao Doador (NACE);
- Implantação do Grupo Gerencial Estratégico (GGE), tendo como finalidade a coordenação das atividades do Hemocentro;
- Implantação do controle de qualidade dos Hemocomponentes produzidos;
- Monitoramento dos resultados dos exames de sorologias confirmatórios, minimizando a prazo dos resultados;
- Implementação de “Rotina de Rastreamento” dos Hemocomponentes;
- Instalação de autoclave com barreira para o tratamento de resíduos sólidos infectantes;
- Implementação do Programa de Qualidade e Biossegurança no HEMOSE;
- Curso de Especialização da Área de Gestão de Acreditação em Organizações de Saúde para sete servidores;

AÇÕES DO HOSPITAL DA POLÍCIA MILITAR (HPM):

- Atendimento a 8.525 militares e dependentes, no ambulatório;
- 3.167 internamentos e 363 intervenções cirúrgicas;
- Atendimento a 6.168 militares pela Junta Médica Militar;
- Reformas do Centro Cirúrgico e da Unidade de Tratamento Intensivo (UTI);
- Aquisição de: 47 equipamentos de informática, 117 equipamentos hospitalares, uma ambulância tipo UTI e uma ambulância de transporte.

AÇÕES DO INSTITUTO DE PROMOÇÃO E DE ASSISTÊNCIA À SAÚDE DE SERVIDORES DO ESTADO DE SERGIPE (IPESAÚDE):

- Reforma do Centro de Reabilitação, reestruturação do Centro de Fisiatria e aquisição de novos equipamentos, melhorando e aperfeiçoando a estrutura de atendimento;
- Reestruturação do Arquivo Geral, com estrutura desmontável e garantia de troca e de remontagem de cinco anos, possibilitando o correto arquivamento de documentos importantes e imprescindíveis, conforme determina a legislação;
- Estruturação da nova Unidade Regional de Itabaiana, incluindo novos equipamentos e mobiliários, com conclusão prevista para o início de 2009;
- Continuidade da reforma da sede administrativa, visando à melhoria das condições de atendimento aos beneficiários e para os servidores do Instituto;
- Aquisição do terreno onde será construída a nova sede;
- Instalação de nova Unidade em Lagarto em um imóvel maior e mais confortável e com novos equipamentos, atendendo aos anseios da população local;
- Aquisição de equipamentos, com destaque para os do Centro de Imagens e os do Centro Odontológico, que

- possibilitou a reabertura do serviço de Endodontia;
- Recuperação de equipamentos que estavam sem utilização;
- Ampliação da Rede de Assistência à Saúde, com unidades próprias ou credenciadas, melhorando os serviços prestados com o aumento das opções de atendimento, notadamente em áreas carentes de profissionais;
- Aquisição de mais de 300 equipamentos de tecnologia da informação, perfazendo um investimento de R\$ 211 mil, viabilizando o acesso a internet em todas as unidades do IPESAÚDE, aumentando a integração entre essas unidades;
- Implantação da Guia de Recolhimento do IPESAÚDE, que veio organizar e sistematizar as cobranças efetuadas aos diversos órgãos que compõem a estrutura do Estado;
- Prosseguimento da elaboração do sistema de contas públicas, visando, principalmente, viabilizar um controle, desde a assinatura do contrato aos pagamentos efetuados;
- Treinamentos, em parceria com a Escola de Governo, para mais de 40 servidores, nas mais diversas áreas e contrato com a Associação Brasileira de Odontologia (ABO), para a disponibilização de 17 vagas no curso de Atualização em Dentística Restauradora;
- Melhoria da remuneração do servidor, com a criação e concessão da Gratificação Especial de Atividade de Promoção e Assistência à Saúde (GEAPAS);

AÇÕES DA COMPANHIA DE SANEAMENTO DE SERGIPE (DESO):

Território da Grande Aracaju:

- Implantação de rede de distribuição de água, reservatório elevado e casa de bombas no Distrito Industrial de Itaporanga D'Ajuda, beneficiando 9.588 pessoas;
- Implantação e ampliação de rede de distribuição de água, em Aracaju, Barra dos Coqueiros e São Cristóvão, beneficiando 167.300 pessoas;
- Implantação de ligações prediais em Aracaju, Barra dos Coqueiros, N. S. do Socorro e São Cristóvão, beneficiando 21.000 pessoas;
- Obras de ampliação da subestação de captação da Cabrita, em São Cristóvão, garantindo o abastecimento a 530.000 pessoas;
- Implantação do Sistema de abastecimento de água e do Sistema de Esgotamento Sanitário no Loteamento Coqueiral, em Aracaju, em convênio com a Prefeitura Municipal de Aracaju, beneficiando 6.900 pessoas;
- Construção de muro, serviços de urbanização, reforma da casa de química e reforma do prédio da Estação de Tratamento de Água (ETA) Poxim, em Aracaju;
- Execução de serviços de estabilização de solo em área de Reserva R-8, situada no Conjunto Jardim, em N. S. do Socorro;
- Assentamento de caixas, correção de vazamentos, rebaixamento e suspensão de cavaletes, mudança/retirada/reposição de hidrômetro, remanejamento de ligação, fiscalização cadastral e substituição de registro, em Aracaju;
- Ampliação do Sistema de Abastecimento de Água da cidade de Riachuelo, beneficiando 8.000 pessoas;
- Construção de muro na Estação de Tratamento de Esgoto, no Conjunto Marcos Freire II, N. S. do Socorro;
- Elaboração de Projetos Executivos dos Sistema de Esgotamento Sanitário de São Cristóvão, Riachuelo, Laranjeiras e Maruim;
- Manutenção preventiva e corretiva em coletores, coletores tronco, emissários do sistema de esgotamento sanitário de Aracaju;
- Implantação do Sistema de Esgotamento Sanitário e drenagem pluvial no Bairro Santa Maria, em Aracaju;

- Implantação de Sistema de Esgotamento Sanitário no Loteamento São Brás e na Sede do Município de Nossa Senhora do Socorro;
- Melhoria e Ampliação dos Sistemas de Esgotamento Sanitário do Conjunto João Alves e do Loteamento Piabeta, em Nossa Senhora do Socorro;
- Execução de Serviços para complementação da 2ª Etapa da Adutora do São Francisco, trecho gravidade I, entre a caixa de interligação e a caixa de quebra carga;
- Ampliação e reforma da ETA João Ednaldo, parte integrante da 3ª fase da 2ª Etapa da Adutora do São Francisco, em Nossa Senhora do Socorro.

Território do Médio Sertão Sergipano

- Reforma e melhoria das Fontes dos Padres e Boa Cica, em Divina Pastora;
- Reforma das unidades de captação, tratamento e reservação do Sistema de Abastecimento de Água da cidade de Siriri;
- Execução das obras do Sistema de Abastecimento de Água do Povoado Patioba, em Japarutuba;
- Elaboração de Projetos Executivos de Sistemas de Esgotamento Sanitário das cidades de Capela, Pirambu e Divina Pastora;
- Ampliação de redes de distribuição em Feira Nova, Graccho Cardoso e N. S. das Dores;
- Elaboração de projeto executivo do Sistemas de Esgotamento Sanitário da sede do município de Cumbe.

Território Sul Sergipano:

- Execução de obras de ampliação da capacidade de produção da ETA, localizada em Umbaúba e pertencente ao Sistema Integrado de Itabaianinha;
- Ampliação e melhorias nos sistemas de abastecimento de água em Boquim, Indiaroba, Itabaianinha e Salgado.

Território Agreste Central:

- Ampliação da rede de distribuição de água de Areia Branca, visando ao atendimento dos Povoados Manilha de Baixo, Aguidinha e Colônia São Paulo;
- Ampliações nos Sistemas de Abastecimento de Água de Campo do Brito, Carira, Frei Paulo, Itabaiana, Pinhão, Ribeirópolis e São Domingos;
- Elaboração do Projeto Executivo do Sistema de Esgotamento Sanitário de Areia Branca.

Território do Alto Sertão Sergipano:

- Ampliação, adaptações e melhorias no Sistema de Abastecimento de Água de Canindé do São Francisco, contando com estações elevatórias de água bruta e tratada, rede de distribuição e reservatório apoiado de 1.000 m³ de capacidade;
- Execução de obras e serviços no Sistema de Abastecimento de Água dos assentamentos João Pedro Teixeira, em Canindé do São Francisco;
- Execução de obras e serviços de ampliação do Sistema de Abastecimento de Água em Santa Rosa do Ermírio, Poço Redondo, constando da Duplicação da Adutora RT/Santa Rosa do Ermírio;
- Execução das obras e serviços do Sistema de Abastecimento de Água nos Povoados João Pereira e Quixabá, em Nossa Senhora de Lourdes;
- Elaboração do projeto executivo do Sistema de Esgotamento Sanitário da cidade de Porto da Folha;
- Serviços de melhorias no Sistema de Abastecimento de Água da cidade de Poço Redondo.

Território do Baixo São Francisco:

- Execução de obras para montagem da captação flutuante, rede de distribuição de água, adutora de água bruta e reservatório elevado com filtro, no Povoado Borda da Mata, em Canhoba;
- Execução dos serviços do Sistema de Abastecimento de Água do Povoado Poço dos Bois, em Cedro de São João;
- Execução de Obras e serviços de implantação do

Sistema Integrado de Distribuição de Água de Propriá, constando de captação flutuante, rede de distribuição, reservatório elevado, nos povoados Alemanha e São Miguel;

- Elaboração de estudos preliminares sobre o Sistema de Esgotamento Sanitário da sede do município de Propriá, objetivando sua recuperação e operacionalização.

Território Centro-Sul Sergipano:

- Execução de obras e serviços para perfuração e montagem de sete poços tubulares, implantação de 11.018 metros de Adutora, 127.797 metros de rede de distribuição de água e reservatórios elevados nos povoados Estancinha, Mariquita e Urubu Grande, todos em Lagarto;
- Execução das Obras e Serviços do Sistema de Abastecimento de Água dos Povoados Amargosa, Sorocaba, Bom Jardim, Pinhão, Lagoa do Mandacaru, Aroeira Velha, Saco da Camisa e reforço do Povoado São Jose, todos em Poço Verde;
- Execução das Obras de implantação dos Sistemas de Abastecimento de Água dos Povoados Jenipapo, Quirino, Araçá, Várzea Grande e João Martins, em Lagarto;
- Execução de obras de engenharia para reativação e adequação da ETA, do tipo convencional para a tecnologia de flotação e ar dissolvido, com aumento da sua capacidade produtiva, do Sistema de Abastecimento de Água de Tobias Barreto;
- Implantação de Rede de Abastecimento de Água no Conjunto Antonio Emídio, em Poço Verde;
- Substituição de tubos da rede de distribuição de água em Tobias Barreto;
- Captação e adução de água bruta da Barragem Jabiberi/ETA, além de adutora de água bruta e captação flutuante, em Tobias Barreto;
- Implantação da Rede de Distribuição de Água no

povoado Capitoa, em Tobias Barreto.

Acesso Universal ao Ensino Público de Qualidade

AÇÕES DA SECRETARIA DE ESTADO DA EDUCAÇÃO (SEED):

- Capacitação de 1.619 alfabetizadores e coordenadores de turmas do programa Sergipe Alfabetizado. Dos 28.960 alunos cadastrados no programa, 25.945 concluíram o módulo;
- Reordenamento da rede, composta por 31 escolas, que desenvolve o Programa Educação de Jovens e Adultos (PROEJA);
- Reformulação da operacionalização dos exames supletivos para atendimento a 8.050 alunos;
- Capacitação de 35 professores para a formação de um quadro permanente de educadores de jovens a adultos;
- Instituição de Comissão Pedagógica para a revisão do currículo e do calendário da Educação de Jovens e Adultos (EJA) e formação continuada dos professores;
- Criação de salas de recursos em 24 escolas, com equipamentos e material didático, para permitir o acesso de alunos com necessidades educacionais especiais à aprendizagem;
- Acompanhamento e orientação pedagógica de 1.254 alunos com necessidades educacionais especiais, matriculados na Rede Estadual de Educação;
- Avaliação da infra-estrutura e acompanhamento das técnicas pedagógicas das 79 escolas da zona rural, uma indígena e quatro quilombolas;
- Articulação da educação profissional com as demandas da EJA e dos portadores de necessidades especiais;

- Reformulação da proposta pedagógica da Escola D. José Brandão de Castro, em Poço Redondo;
- Elaboração de projeto para a capacitação de 120 professores e gestores que deverão atuar na Educação Profissional Técnica (EPT);
- Retomada das obras paralisadas do Centro de Educação Profissional de Aracaju e reparos no Centro Profissional de Neópolis;
- Elaboração de projeto visando à implantação do Ensino Médio integrado à EPT em seis escolas: três em Aracaju, uma em Canindé de São Francisco, uma em Itabi e uma em Ribeirópolis;
- Realização de oficinas pedagógicas, no período de junho a dezembro/2008, buscando a formação continuada de 2.621 professores;
- Implementação da política de formação inicial (Pró-Infantil) e continuada (Pró-Licenciatura) para os professores. Foram formados 292 professores, sendo 217 no Pró-Infantil e 75 no Pró-Licenciatura;
- Fomento à prática da pesquisa, da ação comunitária e do incentivo ao Protagonismo Juvenil em nove escolas, envolvendo 2.338 alunos;
- Articulação com as diretorias regionais e escolas visando à mobilização dos alunos e professores para a realização de produções literárias, culturais, pesquisas científicas e outras na unidade escolar;
- Realização da I Mostra Pedagógica Saberes Escolares da Rede Pública Estadual envolvendo 200 participantes;
- Viabilização, adequação, ampliação, instalação e homologação de três Núcleos de Tecnologia Educacional (NTEs), incluindo a formação das equipes técnico-pedagógicas;
- Instalação de 110 Laboratórios de Tecnologia Educacional (LTEs) nas escolas;
- Fornecimento de merenda escolar para 158.852 alunos do Ensino Fundamental, Creches, Pré-escolas, Escolas Indígenas e Quilombolas, EJA e Centro de Excelência, com recursos do Programa Estadual de Alimentação Escolar, com cardápio que respeita as características regionais e supre parte das necessidades nutricionais dos alunos;
- Gerenciamento do Programa do Livro (PLI/FNDE/MEC), com a distribuição de 1,3 milhões de livros didáticos, aos alunos do ensino fundamental e médio;
- Elaboração do projeto Biblioteca Escolar;
- Reestruturação do Programa de Inclusão Digital (PROID) em sua 3ª Edição, pela Lei Nº 6.422/2008 e Decreto Nº 25.419/2008, financiando computadores para atendimento de 1.246 professores cadastrados;
- Realização da 1ª Exposição de Tecnologia Educacional (EXPOTEC);
- Capacitação em metodologias de Plano de Desenvolvimento da Educação (PDE), monitoramento do processo de elaboração do PDE Escolar; regulamentação do instrumento e instituição de Comitê Gestor;
- Realização de Seminário de Gestão Integrada e Liderança Escolar, que contou com a participação de 942 diretores e coordenadores de unidades escolares;
- Capacitação de 1.000 Gestores das Unidades Escolares, no Projeto Gestão Democrática;
- Disseminação da auto-avaliação da escola, com vistas à construção dos planos de melhoria das unidades de ensino - Prêmio Gestão;
- Capacitação de 70 tutores e professores orientadores para o Programa Pro Funcionário;
- Formação em nível superior de 752 professores das redes estadual e municipais, pelo Programa Qualificação Docente (PQD);
- Regulamentação da Gratificação de Interiorização, atendendo a 42 professores;

- Concessão de Progressão Vertical para os profissionais da educação, beneficiando 3.776 professores e pedagogos;
- Realização de cinco oficinas da Escola Aberta no Programa Sergipe de Todos;
- Implantação de 14 pólos da Universidade Aberta do Brasil (UAB), em parceria com a Universidade Federal de Sergipe;
- Fornecimento de transporte escolar a 44.262 alunos residentes em áreas rurais.

AÇÕES EM ANDAMENTO:

- Articulação e mobilização das Diretorias Regionais visando à sensibilização dos gestores municipais para adesão ao Sistema Brasil Alfabetizado, que beneficiará cerca de 32 mil alunos;
- Capacitação de 2.420 alfabetizadores, coordenadores de turmas e tutores intérpretes de libras, para os municípios que aderiram ao Sistema Brasil Alfabetizado;
- Apoio aos municípios que ofertaram vagas para os 4,9 mil alunos egressos do Programa Sergipe Alfabetizado;
- Elaboração e difusão de materiais didáticos pedagógicos, relacionados à diversidade e a educação ambiental, para atendimento ao Programa Educação para a Diversidade e a Cidadania;
- Formação inicial e continuada de professores e representantes de comunidades, visando à criação de espaço para discussão e reflexão sobre conceitos e metodologias relacionadas à questão da diversidade;
- Implementação da Lei nº 10.639/2003 nas unidades de ensino da rede, visando à inserção da temática História da África e Cultura Afro-brasileira nos currículos;
- Consolidação dos currículos e programas de ensino da rede estadual nos marcos conceituais e metodológicos intrínsecos à Educação para a Diversidade e à Educação Ambiental;
- Implantação de outros seis Centros de Educação Profissional e Tecnológica, ampliando a matrícula, tendo como base às necessidades socioeconômicas do Estado – Plano de Ampliação da Educação Profissional (PAEP) e as diretrizes do Programa Brasil Profissionalizado;
- Fomento à discussão sobre currículo e avaliação;
- Acompanhamento do rendimento/desempenho dos alunos objetivando a coleta de dados para subsidiar a elaboração de estudos sobre a repetência na rede estadual e a definição de ações corretivas;
- Acompanhamento dos índices e as causas do abandono objetivando a execução de ações de intervenção na tentativa de minimizar as taxas de evasão;
- Acompanhamento do Programa de Correção de Fluxo “Se Liga e Acelera”, que atendem os alunos com distorção idade/série, nas séries iniciais do ensino fundamental;
- Diagnóstico das turmas de 1º ano com distorção idade/série e que não são atendidas por programas;
- Promoção de oficinas pedagógicas nas Diretorias Regionais de Educação, visando à formação continuada nas áreas de avaliação de aprendizagem e desempenho;
- Promoção de encontros interativos para a Formação Continuada dos Gestores do Curso Normal e dos Coordenadores e Pedagogos das Diretorias Regionais;
- Criação de uma equipe multidisciplinar para discutir e construir uma proposta de matriz curricular para o Ensino Médio;
- Desenvolvimento das ações pedagógicas propostas para o funcionamento dos Centros Experimentais de Ensino Médio;
- Desenvolvimento de projeto que desperte no

estudante de Ensino Médio o protagonismo juvenil, através de ações de auto-conhecimento e de empreendedorismo para a vida;

- Viabilização e adequação dos espaços físicos para instalação e homologação de NTEs, em escolas de Ensino Médio e Fundamental e Escolas Rurais;
- Ajuste do Sistema Auxiliar para Gestão da Alimentação Escolar (SISGAE ao SIIGA);
- Implantação do Projeto horta escolar;
- Financiamento de computadores para 1.656 professores cadastrados no PROID;
- Levantamento dos profissionais não cadastrados e que tinham direito ao PROID e não podiam

prosseguir com o processo de adesão para recebimento do benefício em decorrência da suspensão do Programa, em outubro 2006;

- Acompanhamento e monitoramento dos programas constantes do Plano de Desenvolvimento da Educação Sergipe (PDE/SE) e elaboração do Plano de Desenvolvimento Integrado da Escola (PDIE);
- Formalização de convênio com a Universidade Federal da Bahia (UFBA), visando ao atendimento do Programa Escola de Gestores;
- Implementação de nova estrutura organizacional e processual da SEED.



Segurança aos Cidadãos

AÇÕES DA SECRETARIA DE ESTADO DA SEGURANÇA PÚBLICA (SSP):

- Inauguração do Centro Integrado de Operações em Segurança Pública (CIOPS) do bairro Santa Maria, onde funcionam a Delegacia da Polícia Civil e um Posto da Polícia Militar de forma integrada;
- Construção da Delegacia do Bairro Santa Maria, em

Aracaju, no valor de R\$ 511,6 mil;

- Reforma da Delegacia Especial de Turismo, Meio Ambiente e Consumidor, no valor de R\$ 70,8 mil;
- Reforma de posto policial para implantação do Pelotão Especial de Policiamento em Áreas de Caatinga (posto de Vaca Serrada, no Alto Sertão Sergipano), no valor de R\$ 64 mil;
- Realização de cursos para os integrantes das instituições policiais que fazem parte do Sistema

Estadual de Segurança Pública, com instrutores vindos do estado do Rio de Janeiro (do BOPE) e da SWAT americana;

- Aquisição de 10 Containers, no valor de R\$ 255 mil: 01 para Itaporanga d'Ajuda (Caueira), 01 para Poço Verde (povoado São José), 01 para Porto da Folha (povoado Lagoa Redonda), 01 para Canindé (povoado Capim Grosso) e 06 para o Território Grande Aracaju;
- Aquisição de aparelhos de ar condicionado para Unidades do Sistema Estadual de Segurança Pública, no valor total de R\$ 120 mil;
- Aquisição de móveis para Unidades do Sistema Estadual de Segurança Pública, no valor de R\$ 1.382 mil;
- Aquisição de equipamentos de investigação para a Divisão de Inteligência Policial (DIPOL), no valor total de R\$ 403,6 mil;
- Aquisição de computadores e outros equipamentos de Informática para atender à Secretaria, à Polícia Civil, ao Corpo de Bombeiros Militar e à Polícia Militar, no valor de R\$ 1.198 mil;
- Aquisição de armas e equipamentos de proteção individual para Unidades do Sistema Estadual de Segurança Pública, no valor total de R\$ 2.853 mil;
- Aquisição de 38 equipamentos de comunicação - rádios transceptores – para a Polícia Militar, no valor de R\$ 52,7 mil;
- Aquisição de veículos Van, para Polícia Civil, dois rabecões para o Instituto Médico Legal e dois caminhões, no valor total de R\$ 667,7 mil;
- Aquisição de 40 motocicletas, no valor de R\$ 496 mil;
- Aquisição de embarcação para o Pelotão de Polícia Ambiental, no valor de R\$ 108,2 mil;
- Elaboração dos Projetos Arquitetônicos do 8º BPM (antigo Hidroviário) e para melhorias do Quartel do Comando Geral do Corpo de Bombeiros, no valor

total de R\$ 39,8 mil;

- Assinatura de convênio com a Petrobrás para a reforma de 11 delegacias na região do Vale do Cotinguiba;
- Nomeação de 07 Delegados e 66 Escrivães de Polícia Civil de 3ª Classe, aprovados em concurso público.

AÇÕES EM ANDAMENTO

- Reforma das Delegacias de Cristinápolis, Indiaroba, Poço Verde, Itaporanga, Santa Rosa de Lima, São Francisco, Monte Alegre e Poço Redondo;
- Construção das delegacias de Barra dos Coqueiros e de Porto da Folha;
- Construção do CLOSP Zona Norte;
- Implantação do Sistema Integrado de Informação on line, da Companhia de Polícia Rodoviária (CPRV/PMSE);
- Implantação do Centro de Estatísticas e Análise Criminal (CEAC/SSP);
- Aquisição de Sistema de Informações para o Disque Denúncia;
- Realização de Campanha de Prevenção do Crime e da Violência;
- Reestruturação da Academia de Polícia Civil (ACADEPOL): aquisição de livros, equipamentos e realização de cursos;
- Reforma e ampliação da DIPOL;
- Aquisição de Base Cartográfica Digital;
- Aquisição de móveis e equipamentos de informática;
- Aquisição de armas e equipamentos de proteção individual;
- Implantação de Sistema de Circuito Fechado de Televisão no Centro de Aracaju e na Av. Francisco Porto;
- Adaptação de microônibus para a Delegacia Móvel.

AÇÕES DA POLÍCIA MILITAR DE SERGIPE (PM/SE):

- Policiamento preventivo, não só em atividades rotineiras, como em eventos de grande

repercussão no Estado, a exemplo do Pré-Caju, eventos carnavalescos e juninos;

- Aquisição de equipamentos de informática (microcomputadores, impressoras, monitores LCD e scanners), no valor total de R\$ 193,3 mil;
- Aquisição de 20 cavalos destinados ao Esquadrão de Cavalaria da PM/SE, para o policiamento específico, ao custo de R\$ 99,9 mil;
- Aquisição de Equipamentos Bélicos (armamentos e equipamentos de Proteção e Segurança), no valor total de R\$ 1,9 milhões;
- Aquisição de uniformes diversos para o efetivo da Corporação, ao custo total de R\$ 3,1 milhões;
- Locação de 100 veículos operacionais destinados

ao policiamento ostensivo motorizado, sendo 85 VW Gol 1.6 e 15 GM Blazer 2.8;

- Cursos em diversas áreas (operações especiais, adaptação à caatinga, formação de oficiais e sargentos, entre outras), beneficiando 2.216 policiais.

AÇÕES DO CORPO DE BOMBEIROS MILITAR DE SERGIPE (CBM/SE):

Suporte na segurança de eventos como: Projeto Verão 2008, Pré-Caju 2008, Carnaval, Festas Juninas, Coco Folia, shows diversos, eventos esportivos e outros;



Foto: guarnição de combate a incêndio no Carnaval

- Atendimento a 4.243 ocorrências, destacando-se: 1.022 atendimentos pré-hospitalares, 724 ocorrências de incêndios e vazamentos de combustíveis, 534 acidentes de trânsito e 145 ações de prevenção;
- Implementação do Projeto Bombeiro na Comunidade, incluindo palestras educativas; demonstração de materiais, simulados, primeiros socorros, combate a incêndios, atividades recreativas, entre outras;



Foto: ASCOM/CBM/SE - Projeto Bombeiro na Comunidade

Implementação do Projeto Golfinho, que tem por objetivo transmitir a crianças e adolescentes noções básicas de salvamento aquático, higiene bucal,

cidadania, primeiros socorros, bem como conscientizá-los para a importância da preservação do meio ambiente.



Foto: ASCOM/CBM/SE - Projeto Golfinho

AÇÕES DA SECRETARIA DE ESTADO DA JUSTIÇA E DA CIDADANIA (SEJUC):

Programa Reestruturação do Sistema Penitenciário Estadual

- Realização de 435 audiências pela Corregedoria, gerando 62 processos administrativos iniciados, 97 processos administrativos em andamento e 71 encerrados;
- Mutirão de Execução Penal nas Unidades do Sistema Prisional Sergipano, através de uma equipe de cinco advogados da SEJUC, possibilitando 520 atendimentos, que deram origem a 331 benefícios, solicitados à Vara de Execuções Penal;
- Adequações dos Pavilhões 1 e 2 e colocação de

concertinas nos alambrados internos e externos do Complexo Penitenciário Manoel Carvalho Neto (COPEMCAN), em São Cristóvão, com investimento da ordem de R\$ 1,5 milhões, possibilitando maior segurança e operacionalidade (Convênio MJ/SEJUC nº 023/2004);

• AÇÕES EM ANDAMENTO:

Conclusão da Penitenciária do Bairro Santa Maria, na Grande Aracaju (Convênio MJ/SEJUC nº 024/2003), restando apenas a conclusão do sistema de afastamento de esgoto sanitário, a construção de guaritas elevadas e a construção do acesso viário principal. Essa Penitenciária irá criar 432 novas vagas no sistema prisional sergipano;



Fotos: ASCOM/SEJUC - Afastamento dos esgotos sanitários

- Formação de 30 Instrutores de Habilidades Especiais, com recursos do Convênio MJ/SEJUC nº 081/2007, da ordem de R\$ 122,6 mil em curso de 100 horas aula. Os participantes do curso irão formar o grupo de docentes em habilidades especiais, para capacitação e qualificação dos demais servidores do sistema prisional;
- Execução do projeto Pintando a Liberdade, em convênio com o Ministério do Esporte, objetivando a confecção de materiais esportivos para doação a escolas públicas estaduais e municipais, com a utilização de mão-de-obra de presos do sistema prisional;
- Implantação do Sistema da Vara de Execuções Criminais (SISVEC), viabilizando maior controle sobre

a execução das

penas e concessão dos benefícios aplicados, em parceria com a Corregedoria Geral de Justiça do Estado de Sergipe;

- Obras de recuperação/reativação do sistema de tratamento dos esgotos sanitários do COPEMCAN, com recursos do Convênio MJ/SEJUC nº 023/2004 da ordem de R\$ 585 mil, evitando a poluição do meio ambiente;
- Reforma e ampliação do Presídio Regional Senador Leite Neto, em N. S. da Glória, com recursos do Contrato de Repasse MJ/CEF/SEJUC nº 0229398-37 da ordem de R\$ 1,3 milhões;



Fotos: ASCOM/SEJUC - Ampliação do Presídio de N. S. da Glória

- Ampliação do Presídio de Areia Branca – Centro de Reintegração Social Emanuel Cacho, com recursos

do Contrato de Repasse MJ/CEF/SEJUC nº 0229399-41 da ordem de R\$ um milhão;



Foto: ASCOM/SEJUC - Ampliação do Presídio de Areia Branca

- Adequação do antigo Hospital Psiquiátrico Dr. Garcia Moreno, para sediar a Penitenciária Feminina, em N. S. do Socorro, com recurso do Contrato de

Repasse MJ/CEF/SEJUC nº 0243530-37 da ordem de R\$ 1,7 milhões;



Foto: ASCOM/SEJUC - Adequação do Garcia Moreno

- Construção da Cadeia Pública, na área do antigo Hospital Psiquiátrico Dr. Garcia Moreno, com investimento de cerca de R\$ 1,8 milhões do Tesouro Estadual, criando 155 vagas, destinadas ao recolhimento de presos provisórios;
- Oferta de cursos em profissões autônomas para ressocialização de 557 internos do Sistema Prisional, com investimento de cerca de R\$ 264,5 mil do Convênio MJ/SEJUC nº 083/2007;
- Implantação da Biblioteca do COPEMCAN, com livros doados pelo BANESE e por servidores da SEJUC, possibilitando a ressocialização dos 1.153 apenados do Complexo, por meio do incentivo à leitura;
- Oferta da Educação de Jovens e Adultos nas Unidades do Sistema Prisional, em parceria com a Secretaria de Estado da Educação. Foram alfabetizados 91 internos e 238 forma matriculados no supletivo.

Proteção e Inclusão Social, com Ênfase à População mais Vulnerável e Minorias

AÇÕES DA SECRETARIA DE ESTADO DA INCLUSÃO, ASSISTÊNCIA E DO DESENVOLVIMENTO SOCIAL (SEIDES)

Na Área da Habitação (Programa Casa Nova Vida Nova)

- Atendimento a 2.496 famílias, beneficiando 22 municípios e sete territórios, com recursos da ordem de 3,8 milhões;
- Instalação da rede de esgoto do Conjunto Vitória da

Paz, contemplando 101 famílias de Nossa Senhora do Socorro, envolvendo recursos da ordem de R\$ 14,9 mil;

- Elaboração de dois convênios, com recursos repassados, para construção de equipamentos sociais e, em fase de elaboração, mais dois convênios, atendendo aos municípios de Nossa Senhora do Socorro (obra em execução), Maruim, Poço Verde e Propriá, envolvendo recursos da ordem de R\$ 346,5 mil,
- Elaboração de cadastro, acompanhamento e fiscalização da obra de substituição de casas de taipa por alvenaria e acompanhamento dos processos de pagamento, beneficiando 158 famílias em sete

municípios, envolvendo recursos da ordem de R\$ 1,6 milhões;

- Trabalho técnico e social, com atividades de diagnósticos e mobilização dos beneficiários do Programa para a discussão de temas como relações de vizinhança, associação e cooperativas, meio ambiente e fortalecimento das lideranças locais;
- Realização de reformas em cinco ECCOS, no Abrigo Feminino Isabel Abreu, no Centro de Atendimento ao

Menor (CENAN), no Centro de Arte e Cultura de Sergipe na Orla de Atalaia (Centro de Arte J. Inácio) e em residência no bairro Japãozinho, com recursos da ordem de R\$ 3 milhões;

Criação de um Centro Regional de Referência Especializado de Assistência Social, em Propriá, (80% da obra concluída), carreando recurso da ordem de R\$ 136 mil;



Foto: ASCOM/SEIDES – Construção de casas do Casa Nova, Vida Nova

Na Área da Proteção Social Básica:

- Projovem adolescente – destinado a jovens de 16 a 18 anos visando ao seu desenvolvimento pessoal, social e comunitário. Foi efetivada uma capacitação para 80 coordenadores municipais e 36 visitas para orientação técnica e acompanhamento, com a participação de 76 gestores e coordenadores, atendendo a 49 municípios com 6.300 jovens

participantes;

- Programa de Apoio a Pessoa Idosa – visando assegurar os direitos sociais do idoso igual ou acima de 60 anos, criando condições para promover sua autonomia, integração e participação efetiva na sociedade;
- Programa de Atenção à Criança – proporciona apoio técnico e financeiro para assegurar o



Foto: ASCOM/SEIDES – Comemoração dos 18 anos do Estatuto da Criança e do Adolescente

desenvolvimento da criança de 0 a 6 anos, valorizando e fortalecendo a convivência social e familiar. Foram atendidas 23.872 crianças em 74 municípios.

- Ações Sócio-Educativas às Famílias – visam assegurar às famílias com crianças de 0 a 6 anos apoio técnico e financeiro, como forma de valorizar e fortalecer a convivência familiar e social. Foram contemplados 27 municípios, envolvendo 9.617 famílias;
- Benefício de Prestação Continuada (BPC) – garante um salário mínimo a 34.238 pessoas dos 75 municípios sergipanos, tendo como público-alvo idosos a partir de 65 anos e pessoas com deficiência consideradas incapazes para a vida independente, com renda familiar (por pessoa) inferior a ¼ do salário mínimo;
- Programa BPC na Escola – objetiva possibilitar a inclusão e permanência de crianças e adolescentes ao sistema educacional de ensino, bem como prestar orientação Psicossocial às famílias. Foram atendidos 45 municípios, envolvendo 2.795 crianças e adolescentes;

Na Área da Proteção Especial:

- Programa de Erradicação do Trabalho Infantil (PETI) – visa à transferência de renda do Governo Federal para famílias de crianças e/ou adolescentes de 0 a 16 anos envolvidas em qualquer situação de trabalho. Foram atendidas 30.875 pessoas dos 75 municípios;
- Serviço de enfrentamento à violência, abuso e a exploração sexual contra crianças e adolescentes. Foram instalados nove CREAS em nove municípios com capacidade de atendimento de 480 crianças e adolescentes (mês);
- Serviço de orientação e acompanhamento a adolescentes em cumprimento de medidas sócio-educativas em meio aberto, objetivando acolher e desenvolver ações de caráter educativo e pedagógico. Foram implantados quatro serviços em

quatro municípios, com capacidade de atender 120 crianças e adolescentes (mês);

- Centro de Apoio ao Migrante. Foram oferecidos apoio e serviços a 862 migrantes oriundos de outros estados e municípios sergipanos;
- Atendidas a 1.500 pessoas pela Unidade Móvel de Assistência;
- Balcão de Informações da Inclusão Social na Rodoviária Nova – tem por objetivo prestar informações sobre programas sociais, incluindo a elaboração de cartas, currículos e encaminhamentos diversos. Foram realizados 398 atendimentos;
- Ações emergenciais, em conjunto com a SEMASC, PRONESE e com a Secretaria de Assistência Social da Barra dos Coqueiros, a situação sócio-econômica das famílias para garantir direitos, concessão de benefícios eventuais decorrentes da situação de vulnerabilidade temporária de famílias sem teto e desabrigadas de enchentes;
- Foram distribuídos material hospitalar, filtros, tubos de esgoto, enxoval para bebê, cadeiras, mesas e vasilhames de reservatório de água, contemplando 265 pessoas;
- Foram beneficiadas com doação de caixa d'água 3.254 famílias nos municípios de Porto da Folha, Gararu, Monte Alegre, Frei Paulo, Nossa Senhora da Glória, Canindé do São Francisco, Poço Redondo e São Cristóvão;
- Apoio à profissionalização. Foram contempladas 133 pessoas, através de doações de fardamento, kits para cabeleireiro, material de higiene para manipulação de alimentos e mesas com tampa inox para marisqueiras;
- Projeto Cirandas para Assentamento da Reforma Agrária - foram distribuídos kits de material pedagógico e brinquedos infantis, contemplando 500 crianças;
- Desenvolvimento dos recursos

humanos/capacitações – através de reuniões, visitas, encontros territoriais, workshop e realização de 22 capacitações e oficinas;

- Renda Cidadania – tem como objetivo transferir renda diretamente às famílias pobres, vinculando o recebimento do auxílio ao cumprimento de condicionalidades nas áreas de educação e saúde. Foram atendidas 186.538 famílias em situação de vulnerabilidade social dos 75 municípios do Estado de Sergipe;

Na Área da Segurança alimentar:

- Distribuição de 34,3 mil litros de leite diários, contemplando diretamente 29,3 mil famílias de 29 municípios e 1.200 produtores e distribuição de kits de ordenha para 850 produtores;
- Realização do 1º Seminário do Programa do Leite, reunindo 762 produtores;
- Desenvolvimento de práticas em educação e inclusão produtiva, beneficiando 4.700 famílias de 117 comunidades em 30 municípios;
- Promoção de educação em segurança alimentar e nutricional para 1.300 pessoas;
- Elaboração de projetos para implantar 45 sistemas agroecológicos em nove municípios que compõem o Consórcio de Segurança Alimentar e Desenvolvimento Local e nos Quilombos Pontal dos Crioulos, em Amparo do São Francisco e Rua da Palha e Taboa, em Santa Luzia;
- Elaboração e aprovação de projeto para regulamentar e difundir o Sistema de Segurança Alimentar e Nutricional em todos os territórios de Sergipe por meio de seminário;
- Aprovação de projeto para implantação de restaurante popular, visando à distribuição de 1.000 refeições/dia ao preço de R\$ 1,00, bem como a realização de oficinas, seminários e palestras em segurança alimentar e nutricional e inclusão produtiva em alimentos;
- Elaboração e aprovação de projeto para implantação de cozinha comunitária, visando à distribuição de 200 refeições/ dia ao preço de R\$ 1,00, no município de Aracaju;
- Mobilização e capacitação de 140 pescadores de Brejo Grande, bem como aquisição e distribuição de equipamentos de pesca, como forma de contribuir para melhoria na qualidade de vida e da formação de organização social dos pescadores;
- Capacitação de 120 de multiplicadores, orientação às famílias para atividade produtiva de baixo custo e práticas alimentares que garantam a segurança alimentar e nutricional. Foram beneficiadas 870 pessoas de 29 comunidades de 22 municípios;
- Distribuição de 85,3 mil cestas de alimentos ano, contemplando seis comunidades de quilombos e 67 comunidades de matrizes africanas;
- Introdução e avaliação de material genético melhorado (maiores teores de ferro, zinco e carotenóide), aliado a boas condições agrônômicas, beneficiando 252 crianças da Escola de Santana dos Frades, em Pacatuba;
- Apoio logístico na distribuição mensal de cestas de alimentos enviadas pelo Governo Federal para 13.000 famílias acampadas da Reforma Agrária em 30 municípios.
- Palestras sobre alimentação saudável, cuidados com a higienização, doenças provenientes da má alimentação para 320 pessoas de 08 municípios;
- Elaboração de cardápio para o restaurante Padre Pedro, Albergue do Migrante, Abrigo Sorriso e Espaço de Convivência Cultural e Social;
- Cursos para 6.554 famílias sobre enriquecimento do alimento e acompanhamento técnico para 118 famílias envolvidas na produção das hortas comunitárias.



Foto: ASCOM/SEIDES – Horta Comunitária

Na Área da Inclusão Produtivas:

- Realização de diversos cursos de capacitação profissional, visando ampliar a possibilidade de inserção no trabalho, geração de renda e melhoria da qualidade de vida de grupos em situação de vulnerabilidade, beneficiando 4.340 pessoas de 12 municípios;
- Produção, capacitação e divulgação do artesanato sergipano, bem como da economia familiar, envolvendo 787 pessoas;
- Exibição de 108 filmes nos ECCOS, com a participação de 2.460 pessoas e realização de cinco oficinas audiovisuais e produção de vídeos;
- Realização de diversas oficinas de artes, contemplando 830 crianças e jovens;
- Realização de 20 oficinas de formação de tecnologia social para comunidades em situação de vulnerabilidade social, beneficiando 730 pessoas;
- Dinamização do Centro de Arte e Cultura com apresentações culturais, comemorações dos festejos juninos nos ECCOS e no forró do idoso;
- Aquisição de livros para os ECCOS e a Fundação Renascer, beneficiando 3,5 mil pessoas entre crianças e jovens;
- Promoção de inclusão digital de jovens e grupos em situação de vulnerabilidade e risco social, beneficiando 540 jovens e adultos;
- Construção de mercado no povoado ladeirinhas, município de Japoatã, através do convênio 018/2007 com a Associação dos Moradores do Povoado;
- Aquisição de equipamentos e material de consumo

para produção e comercialização de doces, nos municípios de São Cristóvão (povoado Cabrita) e Itabí (povoado Mata Grande);

- Em andamento estudo de viabilidade técnica para implantação de cozinha comunitária experimental com fogões movidos à energia solar;

Na Área da Defesa Civil:

- Realização de cursos em diversas áreas, com a participação de 1,5 mil pessoas;
- Prestação de serviços emergenciais (vistorias em ocorrências, assistência às populações atingidas por desastres), atendendo a 380 solicitações;
- Prestação de serviços de distribuição de água potável, contemplando 73,4 mil pessoas em 10 municípios sergipanos;
- Prestação de serviços emergenciais em casos de enxurradas e alagamentos, com o atendimento de 4.5 mil pessoas nos municípios de Maruim e Laranjeiras.

Programas Especiais:

- Abrindo Espaço (SEIDES/UNESCO) – com o objetivo de construir uma cultura de paz, através da realização de oficinas de esportes, dança, lazer, cultura e arte nas escolas públicas nos finais de semana, envolvendo, aproximadamente, 12 mil pessoas;
- Coordenadoria de Políticas Públicas para Mulheres (CPPM) - tem por objetivo promover políticas de ação afirmativas que reafirmem a condição das mulheres como sujeitos sociais e políticos.

AÇÕES DA FUNDAÇÃO RENASCER DO ESTADO DE

SERGIPE :

**Medidas Preventivas:**

- Realização do I Encontro dos Educandos do Projeto Futuro Jovem;
Acompanhamento escolar e social dos educandos, incluindo visitas domiciliares;
- Monitoramento das instituições conveniadas e da atuação dos educandos nas mesmas;
- Participação dos educandos em 11 cursos de inclusão digital.

Medidas Protetivas

- Oficinas recreativas com temáticas lúdico-pedagógicas visando o aumento da auto-estima das crianças e dos adolescentes, além de proporcionar momentos de lazer e recreação;
- Realização do projeto Mãos em Arte, que promove a divulgação e comercialização dos objetos produzidos pelos adolescentes nas aulas de arte;
- Atividades alusivas a datas comemorativas: Carnaval, São João, Dia das Crianças, aniversariantes do mês, Natal, entre outras;
- Realização do projeto Nascendo Estrelas, com o objetivo de identificar e trabalhar traumas psicológicos;
- Atividades de educação física e recreação esportiva, em parceria com a Secretaria de Estado do Esporte e Lazer;
- Oferta de ensino regular e reforço escolar para os adolescentes;
- Realização de atividades continuadas de Educação em Valores Humanos - Projeto Semear -, com o

Instituto Vida Ativa;

- Realização de passeios e visitas aos equipamentos de lazer da comunidade;
- Realização de oficina de Hip Hop e projeto de gravação de CD com os adolescentes;
- Realização de oficina de grafite e pintura de vários painéis pelos adolescentes;
- Realização de oficina de capoeira;
- Participação no evento em comemoração ao dia das crianças, organizado pelo Governo do Estado;
- Realização de oficina de produção de cinema e de um documentário com os adolescentes;
- Realização de passeios a parques, praias, oceanário, teatro, cinemas, etc.;
- Desenvolvimento de oficina de dança e aulas de violão para os abrigados;
- Visita dos adolescentes a Fazenda Mãe Natureza;
- Acompanhamento a audiências;
- Atendimento a Conselheiros Tutelares;
- Realização dos I e II Encontros de Conselheiros Tutelares, Conselheiros de Direitos, Fundação Renascer e famílias das crianças abrigadas;
- Participação no Fórum Municipal de Direitos da Criança e do Adolescente;
- Participação na VII Conferência Municipal, Estadual e Nacional dos Direitos da Criança e do Adolescente;
- Participação em capacitação para Guardiões de Abrigos, promovido pelo Ministério Público;
- Participação no projeto Bloco a Bloco: construindo

um país melhor, promovido pelo Instituto Lego;

- Realização de 12 cursos profissionalizantes, abrangendo diversas áreas, a saber: pintura e textura em parede, informática básica e avançada, manutenção de micros, pedreiro, instalador elétrico, bombeiro hidráulico, agente de limpeza, pintor, silk-screen e eletricista;
- Inserção de adolescentes em estágios remunerados e empregos;
- Oficina de associativismo e empreendedorismo;
- Realização de atividades de relaxamento e ioga;
- Implementação de proposta ecumênica, em parceria com grupos evangélicos e Pastoral do Menor;
- Realização de visitas domiciliares e assistência psicossocial aos familiares, bem como encaminhamento de famílias de adolescentes carentes para programas de assistência social e de inclusão social;
- Adaptação da estrutura física para melhor acomodação e humanização do espaço no atendimento às adolescentes gestantes;
- Encaminhamento para retirada de documentos: RG, CPF, Carteira de Motorista, etc.;
- Realização de oficinas de expressão corporal, de cidadania e sexualidade;
- Atendimentos ambulatoriais, de saúde bucal, encaminhamentos a consultas e exames, entre outros, visando cuidar da saúde dos adolescentes;
- Para formação continuada do quadro técnico foram realizadas:
 - Participação da equipe técnica e diretiva nas palestras coordenadas pela 17ª Vara;
 - Curso de extensão: “Adolescência, Família e Atendimento Socioeducativo: Procedimentos Técnicos e Efetivação de Direitos;”
 - Realização de curso para os agentes de segurança

sobre “Ações Pró-Ativas e Reativas de Segurança Interna” em parceria com a Secretaria de Segurança Pública.

Medidas Socioeducativas em Meio Aberto:

- Elaboração do Plano de Ação Estadual das Medidas Socioeducativas em Meio Aberto;
- Realização do Seminário Estadual “Efetivando as Medidas Socioeducativas em Meio Aberto”;
- Realização de visitas técnicas de monitoramento e formação para os municípios em fase de implantação de Medidas Socioeducativas em Meio Aberto;
- Realização de oficina sobre elaboração de perícias e relatórios técnicos para os funcionários da Renascer e dos municípios em fase de implantação das medidas socioeducativas em meio aberto.

AÇÕES DA SECRETARIA DE ESTADO DO TRABALHO, DA JUVENTUDE E DA PROMOÇÃO DA IGUALDADE SOCIAL (SETRAPIS):

- Inscrição de 15.899 candidatos a uma vaga de emprego formal, dos quais 3.779 foram colocados no mercado de trabalho, de acordo com o perfil exigido pelos empregadores;
- Solicitações de 24.113 benefícios do seguro-desemprego, das quais 22.794 foram habilitadas a receber;
- Emissão de 13.973 Carteiras de Trabalho e Previdência Social (CTPS);
- Conclusão de diversos cursos de qualificação profissional, beneficiando 2.284 pessoas. Dentre os cursos realizados destacam-se: informática básica, encanador, pedreiro, pintor predial e técnicas de vendas;
- Capacitação de 110 artesãos de Santana do São Francisco, com recursos de convênios firmados com o Ministério do Desenvolvimento, Indústria e Comércio Exterior (MDIC);

- Entrega de 1.108 carteiras de artesãos, possibilitando aos contemplados a participação nos mais diversos eventos e feiras com isenção do ICMS de até 700 peças;
- **Participação em feiras e eventos, como:**
 - Feira de Sergipe, realizada na Orla de Atalaia em

Aracaju, onde mais 300 artesãos comercializaram seus produtos, durante 20 dias;

- Feira do Arraiá do Povo, na Orla de Atalaia em Aracaju, com a participação de 25 artesãos de 8 municípios, de 01 de junho a 15 de julho;
- Feira do Empreendedor, de 28 a 31 de agosto, no Centro de Convenções, em Aracaju;



Foto: ASCOM/SETRAPIS – FISTUR, em São Paulo

- Feira Brazil National Tourism Mart (BNTM), de 10 a 12 de abril, em Salvador, onde foi comercializado e demonstrado produtos de 20 artesãos;
- 3º Salão do Turismo – Roteiros do Brasil, de 18 a 22 de junho, em São Paulo;
- Salão Internacional do Artesanato, em Brasília, de 08 a 12 de outubro;
- Feira das Américas (ABAV), realizada no Rio de Janeiro, de 22 a 24 de outubro;
- Feira Nossas Mãos, realizada São Paulo, de 12 a 21 de dezembro;
- Parceria com o Ministério do Desenvolvimento Agrário (MDA), na organização da Feira de Agricultura Familiar que ocorreu na cidade do Rio de Janeiro;
- Participação no curso sobre Desenvolvimento Local Sustentável, do Banco do Brasil;
- Participação em reuniões do Fórum de Artesanato

Brasileiro no MDIC, com a participação das 27 coordenações estaduais;

- **Para a promoção da igualdade racial, foram realizados:**
 - Seminário Estadual da Saúde da População Negra, em parceria com a SES e com a presença do Ministro da Promoção da Igualdade Racial;
 - Comemorações alusivas ao “20 de novembro – Dia da Consciência Negra”, com as Secretarias de Estado da Cultura e da Educação e Entidades Negras;
 - Reuniões com prefeitos municipais e lideranças quilombolas, para apresentação do Projeto Sergipe Quilombola, em parceria com o Governo Federal;
 - Participação no Fórum da Frente Parlamentar da Igualdade Racial, realizado em Brasília;
 - Oficinas com os gestores públicos estaduais e Comitê Quilombola para capacitação de quilombolas no Projeto dos Telecentros, do

Ministério de Minas e Energia;

- Entrega de cestas básicas as comunidades de religiões de matrizes africanas nas cidades de Aracaju, Laranjeiras, N. S. do Socorro, Riachuelo, São Cristóvão, Japaratuba e Propriá, no âmbito do Programa Fome Zero do Governo Federal;
- Participação no Fórum de Gestores para formar o Comitê Técnico da Lei nº. 10.639 (História do Negro no Brasil e na África);
- Parceria na realização do II Encontro Estadual da Juventude Negra;
- Assinatura de convênio para o Projeto Trabalho Doméstico Cidadão;
- Participação no Fórum de Combate à Violência nas Escolas Públicas com participação das Polícias Militar e Civil e Secretaria de Estado da Educação;
- Instituição do Comitê Quilombola Estadual com assinatura do Governo Federal e Estadual
- **Para a inclusão de pessoas com deficiência, foram realizados:**
 - Convenção sobre os Direitos das Pessoas com Deficiência e Agenda Social Brasileira;
 - Palestras de sensibilização para a inclusão das pessoas com deficiência;
 - Parceria para realização do Dia Nacional de Luta da Pessoa com Deficiência;
 - Participação na II Conferência Municipal dos Direitos da Pessoa com Deficiência do Município de Aracaju e Conferência Estadual;
 - Participação na apresentação do projeto de Terapia Artística desenvolvido pelo Centro Educacional de Terapia Artística (CETA), no município de Laranjeiras;
 - Participação em encontro organizado pela Coordenadoria Nacional para Integração da Pessoa com Deficiência (CORDE), no Recife;
 - Participação no processo de qualificação

profissional via NAT/SINE;

- Participação na Semana da Acessibilidade da Pessoa com Deficiência, promovida pelo Conselho Municipal de N. S. do Socorro.
- **No tocante à assistência a juventude foram realizados:**
 - Conferências Estadual e Municipal de Políticas Públicas de Juventude;
 - I Festival Estadual de Juventude;
 - Participação no Curso Nacional de Capacitação dos Gestores Estaduais de Juventude;
 - Participação na I Conferência Nacional de Políticas Públicas de Juventude;
 - Participação no Lançamento do Projeto Paz e Cidadania;
 - Participação no I Seminário Nacional de Mulheres Jovens de São Paulo;
 - Co-organização da I Conferência Estadual GLBT;
 - Palestra no Encontro Estadual de Jovens Salesianos;
 - Co-organização do Fórum Estadual da Juventude Negra;
 - I Debate sobre Condição Juvenil de Japaratuba;
 - IV Seminário do Fórum Permanente de Organizações Não Governamentais (ONG's);
 - Participação no II Seminário de Políticas Públicas de Juventude do Rio Grande do Norte;
 - Co-organização da III Conferência Estadual Infanto-Juvenil pelo Meio-Ambiente;
 - Participação no Seminário Nacional de Juventude e Feminismo;
 - Aula inaugural do Consórcio Rural da Juventude;
 - Participação na campanha "16 dias de ativismo pelo fim da violência contra as mulheres".

AÇÕES DA DEFENSORIA PÚBLICA DO ESTADO (DPE):

- Realização de 142.498 atendimentos jurídicos gratuitos em todo o Estado, sendo 98.855 na capital e

43.643 no interior, representando um acréscimo de cerca 55% em relação a 2007;

- Formalização de Termos de Cooperação Técnica com a Universidade Tiradentes (UNIT) e a Universidade

Federal de Sergipe (UFS);

- Realização de convênios com o Governo Federal, visando obter recursos para ações demonstradas no quadro a seguir:

Objetivo do Convênio	Órgão Concedente
Assistência Jurídica Integral e Gratuita aos Presos e Familiares	Ministério da Justiça
Implantação do Núcleo de Promoção e Defesa dos Direitos da Mulher	Ministério da Justiça
Mutirão de assistência jurídica as mulheres em situação de prisão	Ministério da Justiça
Implantação de Centro de Referência em Direitos Humanos	Secretaria Nacional de Direitos Humanos
Implantação do Núcleo Agrário	Ministério do Desenvolvimento Agrário

- Elaboração e encaminhamento de Projeto de Lei à Secretaria de Estado de Governo e a Procuradoria Geral do Estado, objetivando criar uma nova estrutura para a DPE;

Participação em diversos eventos, destacando-se:

- Visitas técnicas e reuniões em vários Estados da Federação, objetivando colher informações para a reestruturação da Defensoria;
- Participação em congressos, simpósios e audiências com o Ministério da Justiça e com o Ministro do Superior Tribunal Federal;
- Participação no “Sergipe de Todos” em Nossa Senhora da Glória e em Simão Dias.

AÇÕES DA SECRETARIA DE ESTADO DA JUSTIÇA E DA CIDADANIA (SEJUC):

- Realização do III Seminário Estadual e I Seminário Municipal de Políticas Públicas sobre Drogas, contemplando um público de 900 pessoas;
- Implantação dos Conselhos Municipais Antidrogas de Itabaiana, Lagarto e Estância, com o

apoio do Ministério Público Estadual e Promotoria de Justiça;

- Participação no I Encontro de Cooperação Técnica entre Conselhos Estaduais de Políticas Públicas sobre Drogas, realizado em Contagem/MG;
- Apresentação de palestras preventivas sobre o uso de drogas em Universidades, Escolas Estaduais e Municipais, Empresas Públicas e Privadas, atingindo um público de aproximadamente 1.000 pessoas;
- Capacitação de 06 técnicos em Língua Brasileira de Sinais (LIBRAS) e em Sistema Braille, visando atender deficientes auditivos e visuais;
- Parceria celebrada entre o Serviço Nacional de Aprendizagem Industrial (SENAI), a Fundação Municipal do Trabalho (FUNDAT) e a Azaléia, objetivando capacitar 15 pessoas portadoras de deficiência, para serem absorvidos pelo mercado de trabalho;
- Encaminhamento de 30 pessoas com deficiências ao mercado de trabalho;
- Realização de 8.995 atendimentos a consumidores pelo PROCON/SE, resultando na aplicação de 46 multas, que totalizaram R\$ 204,6 mil;



Foto: ASCOM/SEJUC – Nova Sede do PROCON/SE

- Promoção da 2ª Conferência Estadual de Direitos Humanos, em Aracaju, em que foram escolhidos 25 delegados para participarem da 11ª

Conferência Nacional de Direitos Humanos ocorrida em Brasília, para atualização do Plano Nacional de Direitos Humanos (PNDH);



Foto: ASCOM/SEJUC – 2ª Conferência Estadual de Direitos Humanos



Foto: ASCOM/SEJUC – 2ª Conferência Estadual de Direitos Humanos

- Interiorização e fortalecimento de penas alternativas, com recursos do Convênio MJ/SEJUC nº 006/2007, objetivando a fiscalização, acompanhamento e a qualificação profissional das pessoas em cumprimento de penas alternativas e a sensibilização dos operadores do Direito, para a aplicação das penas e medidas alternativas (em andamento);
- Implantação de Balcão de Direitos de Sergipe, para a prestação de serviços de assistência jurídica e social gratuita, por meio de posto itinerante (em andamento).

AÇÕES DA SECRETARIA DE ESTADO DE PLANEJAMENTO (SEPLAN):

Na área de Desenvolvimento Urbano e de Habitação de Interesse Social (Programa Casa Nova, Vida Nova)

- Reuniões com a equipe técnica da CEF, com referência aos contratos em andamento com recursos da Resolução nº 518;
- Reuniões com prefeituras e associações que têm contratos com recursos da Resolução 518, assinados em 2007, com o objetivo de agilizar a entrega dos projetos na CEF;
- Elaboração de 25 termos de cooperação e parceria para construção de 2.384 novas unidades

- habitacionais em 25 municípios, com o apoio do Governo Federal, através da CEF, em parceria com prefeituras e associações. Destes, foram assinados 12, para construção de 1.520 unidades;
- Acompanhamento do processo de seleção dos projetos para 2008 com recursos da Resolução 518, bem como dos recursos do Fundo Nacional de Habitação de Interesse Social FNHIS 2007 e 2008 junto a CEF e a CEHOP;
 - Acompanhamento na elaboração da Minuta do Projeto de Lei para criação do Fundo Estadual de Habitação de Interesse Social (FEHIS) e do seu Conselho Gestor;
 - Acompanhamento na elaboração do Protocolo de Intenções entre a CEF e o Estado de Sergipe e os Municípios que integram o Território do Agreste Sergipano para viabilizar o desenvolvimento de ações conjuntas, almejando a criação do consórcio público;
 - Acompanhamento dos processos de desapropriação para fins de habitação de interesse social;
 - Acompanhamento e análise das demandas habitacionais dos municípios sergipanos;
 - Participação em diversas reuniões com entidades locais e federais visando agilizar o processo de construção de moradias, bem como viabilizar a elaboração de projetos sociais do FNHIS;
 - Participação no Seminário realizado no Centro de Convenções sobre Regularização Fundiária;
 - Levantamento cadastral e digitalização dos Projetos das Casas que serão reformadas pelo FNHIS 2008, no município de Barra dos Coqueiros;
 - Digitalização e Criação dos Partidos Urbanísticos no município de Santa Rosa de Lima dos Povoados Cana Brava, Areias, Lagoa e na Sede do Município;
 - Elaboração do projeto arquitetônico de um Conjunto Habitacional com 219 casas, em N. S. do Socorro, conj. Marcos Freire II e do Conjunto Habitacional da Comunidade Quilombola, no Município de Laranjeiras;



Foto: ASCOM/SEPLAN – Casa do Programa Casa Nova, Vida Nova

- Apoio técnico aos municípios que estão com os projetos das habitações de interesse social em andamento;
- Reunião com a SEAD para discutir o Projeto de Habitação para os Servidores Públicos;
- Elaboração da Minuta do Termo de Referência sobre o I Seminário Estadual de Trabalho Social em Programas Habitacionais e Intervenções Urbanas;
- Elaboração dos Planos de Trabalho do FNHIS 2007 e 2008;
- Encaminhamento à CEF da relação das famílias da NAVPESCA e Associação Otacília Ribeiro para consulta ao CADMUT;
- Elaboração do diagnóstico sócio-econômico das famílias da NAVPESCA;
- Elaboração das informações para o fluxograma do programa Casa Nova, Vida Nova;
- Cadastramento e acompanhamento das demandas habitacionais dos municípios;
- Levantamento e acompanhamento de entrega de documentação das Associações e Prefeituras;
- Participação no Projeto “Sergipe de Todos” nas cinco edições: Nossa Senhora da Glória, Propriá, Itabaiana, Simão Dias e Ribeirópolis;
- Participação dos técnicos no “1º Seminário Sergipano Terceiro Setor, promovido pelo Instituto Laurear de Inclusão Social” (ELIS);
- Participação de técnicos no “XVII Congresso Estadual de Gestão de Pessoas”;
- Viagens aos municípios onde existiam pendências nos processos do Casa Nova, Vida Nova, junto a CEF, entregando os ofícios com data determinada.

AÇÕES DA EMPRESA DE DESENVOLVIMENTO SUSTENTÁVEL DO ESTADO DE SERGIPE (PRONESE):

Programa Casa Nova, Vida Nova

- Análise da documentação jurídica das 28

Associações para assinatura de convênios de implantação da infra-estrutura básica residencial, no valor total de R\$ 7,8 milhões. Destes, 21 convênios foram assinados, com recursos da ordem de R\$ 7,1 milhões;

- Processo de contratação de empresa especializada em capacitação e treinamento para construção de unidades habitacionais para treinar os beneficiários (em andamento);
- Procedimentos iniciados para estruturação de equipe de engenheiros civis para elaboração dos projetos de unidades habitacionais e de infra-estrutura básica residencial.

Programa Formação de Capital Social

- Parceria com o Instituto Nacional de Colonização e Reforma Agrária (INCRA) para implantação de Assessoria Técnica e Ambiental (ATES), visando à prestação de serviços para agricultores familiares de assessoria técnica e ambiental, capacitação e elaboração de planos de desenvolvimento em áreas de reforma agrária;
- Parceria com o Movimento Sem Terra (MST), para geração de emprego e renda voltada para atividades produtivas de mulheres assentadas, com recursos da ordem de R\$ 902 mil;
- Parceria com a Associação de Cooperação Agrícola do Estado de Sergipe (ACASE) para a construção de entreposto de mel, em poço Redondo e Centro de Artesanato, em Pacatuba. Os empreendimentos estão sendo executados com recursos do Tesouro do Estado, por intermédio da SEPLAN, tendo a PRONESE como Empresa responsável pela fiscalização e acompanhamento da construção e instalação das unidades produtivas;
- Iniciados projetos para as comunidades rurais dos territórios do Alto Sertão, Agreste, Centro Sul e Baixo São Francisco, com investimentos de mais de R\$ 2

milhões do Programa Nacional de Desenvolvimento de Territórios Rurais (PRONAT), do Ministério do Desenvolvimento Agrário (MDA);

- Aprovado pelo Banco Mundial empréstimo no valor de US\$ 20,8 milhões, para a segunda fase do Programa de Combate à Pobreza Rural (PCPR). Como contrapartida, o Governo do Estado investirá mais US\$ 6,3 milhões. O programa vai incentivar pequenos empreendimentos de interesse comunitário e estima beneficiar diretamente 20 mil famílias e financiar 800 subprojetos comunitários;

Programa Crédito Fundiário

- Iniciado o cadastramento de todas as famílias beneficiadas pelo Programa para vender sua produção à Companhia Nacional de Abastecimento (CONAB);
- Vistoria e negociação para aquisição 34 propriedades rurais para fins de assentamento de 446 famílias, com a entrega dos títulos de

propriedade.

Ações Administrativas

- Realização de ginástica laboral para os funcionários, visando à melhoria da qualidade de vida;
- Reforma de 02 blocos da Empresa;
- Elaboração das competências e atribuições da nova Estrutura Orgânica da Empresa e adequação do Estatuto Social e Regimento Social, devidamente aprovado pelo Conselho de Administração.

AÇÕES DA SECRETARIA DE ESTADO DA CULTURA (SEC):

- Realização de oficinas de arte, intercâmbio com as escolas públicas, palestras, debates, concursos e projeções cinematográficas, contemplando 60 mil pessoas, entre estudantes, professores da rede pública de ensino e a comunidade em geral;
- Feira de Livros de Sergipe, beneficiando 50 mil pessoas, entre crianças, usuários da Biblioteca Epiphânio Dória e a comunidade;



Foto: Edson Araújo - Feira de Livros de Sergipe

- Projeto “Pra Ver a Banda Tocar”, com a participação de 40 mil pessoas;

- Realização do evento Dois Séculos de Artes Visuais em Sergipe, envolvendo 1.300 pessoas, entre artistas, professores, estudantes e pesquisadores;



Foto: Edson Araújo - Dois Séculos de Artes Visuais em Sergipe

- Semana do Folclore Sergipana, contemplando 30 mil pessoas;
- Apoio aos festejos juninos, beneficiando 400 mil pessoas;
- Comemoração do Aniversário da cidade, com a participação de 20 mil pessoas;
- Realização do XXXIII Encontro Cultural de Laranjeiras, envolvendo 1.200 pessoas, entre historiadores, pesquisadores, estudantes, professores, folcloristas e interessados em geral;



Foto: Edson Araújo - XXXIII Encontro Cultural de Laranjeiras

- Shows musicais em diversos eventos, contemplando 20 mil pessoas;
- Realização da programação natalina, beneficiando 40 mil pessoas.
- **Ações em Andamento:**
 - Arquivo digital de jornais do acervo da Biblioteca Pública Epiphânio Dória;
 - Modernização do acervo da Biblioteca Pública Epiphânio Dória;
 - Programação artística 2008/2010 da Orquestra Sinfônica de Sergipe;
 - Restauração dos elementos artísticos da Igreja Nossa Senhora do Rosário, em Neópolis;
 - Restauração da Igreja da Ilha de São Pedro, no município de Porto da Folha;
- Celebração de convênio, visando iniciar o Projeto Piloto de Pontos de Cultura em Sergipe, que pretende implantar 30 Pontos nos oito Territórios Sergipanos, beneficiando 300 mil pessoas;
- Realização do Birô Cultural, como forma de promover oficina de capacitação em elaboração de projetos culturais e captação de recursos para artistas e produtores culturais de Sergipe;
- Circuito Cultural nos Presídios;
- Reforma do Teatro Ateneu.

AÇÕES DA SECRETARIA DE ESTADO DO ESPORTE E DO LAZER (SEEL):

- Realização da Copa Sergipe de Futebol Sub-17, com a participação 3.700 atletas de 38 municípios, objetivando a inclusão social pelo esporte;
- Realização do I Circuito de Futebol Quarentão, com a participação 480 atletas de 24 municípios, objetivando a promoção da saúde e do lazer através da prática esportiva;
- Realização dos Jogos Sergipanos das Mulheres, visando à promoção da saúde através do Esporte;
- Apoio a federações, clubes, ligas e atletas, com material esportivo, apoio logístico e passagens, objetivando o desenvolvimento do esporte em nosso Estado e a participação de atletas em torneios e campeonatos regionais e nacionais;
- Realização do Programa Nacional Segundo Tempo, em 36 municípios, atendendo a 10.000 crianças e jovens, com práticas esportivas no turno em que não estão desenvolvendo as atividades regulares de

estudo. Os recursos aplicados foram da ordem de R\$ 2 milhões, oriundos de convênio com o Ministério do Esporte.

Modernização, Democratização e Transparência da Gestão Pública

AÇÕES DA SECRETARIA DE ESTADO DA ADMINISTRAÇÃO (SEAD):

- Inspeções em 10.700 processos de licenças, aposentadorias, posses, entre outros, realizado pelo Departamento Central de Perícia;
- Treinamento para 2.995 servidores, pela Escola de Administração Pública e Gestão Governamental em 26 cursos, destacando-se os de: informática básica e avançada, atualização da Língua Portuguesa, licitação e contratos administrativos e contabilidade pública;



Foto: ASCOM/SEAD – Curso de Informática

- Realização de Concurso Público para a Fundação Renascer, homologado em outubro/2008. Encontrase em preparação a realização do concurso para a

Secretaria de Estado da Saúde;

- Posse para 3.312 novos servidores, destacando-se:

CARGOS	N.º DE NOMEADOS
Executor de Serviços Básicos	683
Oficial Administrativo	924
Merendeiro Escolar	581
Vigilante	807
Motorista	16
Escrivão de Polícia 3º Classe	77
Professor de Educação Básica I	2
Professor de Educação Básica II	207
Defensor Público	8
Delegado de Polícia	7
TOTAL	3.312

- Implantação de chips na frota de veículos do Estado, para controle dos gastos com combustível;



Foto: ASCOM/SEAD – Controle do Consumo de Combustíveis

- Realização de dois leilões públicos, com a arrecadação da ordem de R\$ 1,2 milhões;
- Inauguração do Centro de Atendimento ao Cidadão (CEAC), nas dependências do Terminal Rodoviário José Rollemberg Leite, onde foram realizados mais de 931 mil atendimentos;
- Prestação de diversos serviços à sociedade, por meio de mais de 573 mil atendimentos, no CEAC do shopping Riomar;



Foto: ASCOM/SEAD – Controle do Consumo de Combustíveis

- Instalação de 2.666 procedimentos administrativos para apuração de casos de abandono de emprego e/ou acumulação ilegal de cargos no âmbito da administração Direta;
- Análise de 1.290 demandas de solicitação de concessão de adicional de insalubridade e

periculosidade, sendo deferidos 933 e 143, respectivamente;

- Atendimento pela Ouvidoria da SEAD a 11.479 manifestações da população, buscando-se resolver as distorções e necessidades apontadas;
- Início do processo licitatório para a elaboração de um Plano de Carreiras, Cargos e Salários, objetivando valorizar os servidores públicos estaduais;
- Levantamento e cadastro de bens móveis e imóveis do Estado, estando concluída apenas a primeira fase do projeto no município de Estância;
- Implantação do Sistema de Controle de Frotas (em andamento);

AÇÕES DO INSTITUTO DE PREVIDÊNCIA DOS SERVIDORES DO ESTADO DE SERGIPE (SERGIPEPREVIDÊNCIA):

- Implantação do Sistema de Gestão Previdenciária (SISPREV CORPORATE), software atualizado e já implantado em outros estados, que permitirá modernizar os processos mecânicos, como: administração de cadastro, concessão de benefícios, elaboração de folha de pagamento e gestão financeira;
- Conclusão dos estudos preliminares objetivando transformar o ativo hoje não rentável, em ativo com liquidez e rentável para o Regime Próprio;
- Adoção de um regime de financiamento misto e transitório, através da Segregação de Massas, criando dois fundos: um financeiro, o Regime de Repartição Simples (FINANPREV) e outro Previdenciário, o Regime de Capitalização (FUNPREV), como forma de buscar o equilíbrio financeiro e atuarial;
- Realização do Censo Previdenciário dos inativos e pensionistas;
- Participação no Projeto “Sergipe de Todos”, levando o Censo Previdenciário aos diversos territórios do Estado;
- Elaboração de dois anteprojetos de lei: um que reestrutura o SERGIPEPREVIDÊNCIA, criando as carreiras de Especialistas em Previdência Social e Médico Perito e outro que altera sua estrutura organizacional básica;
- Capacitação de 63 servidores, como parte da Política da Capacitação e Desenvolvimento de Pessoas, aprovada pelo Conselho Deliberativo, através da Resolução nº. 018/2008;
- Devolução de 1/3 de férias aos servidores que tiveram descontos previdenciários indevidos, no

período de 2001 a 2006;

- Devolução aos policiais militares e bombeiros militares do Estado o desconto previdenciário feito indevidamente por administrações passadas sobre a Gratificação de Compensação por Serviço Externo (GRACOEX), referente a agosto de 2005 até novembro de 2006;
- Devolução dos recursos descontados dos servidores para o extinto Fundo Previdenciário, o FUNASERP.

AÇÕES DA SECRETARIA DE ESTADO DE PLANEJAMENTO (SEPLAN):

Na Área do Planejamento Territorial Participativo

- Elaboração do Plano de Desenvolvimento do Estado (DESENVOLVER-SE);
- Elaboração dos oito Planos de Desenvolvimento Territoriais. Os Planos tratam: da caracterização de cada território; das dimensões ambiental, social e cultural, político-institucional e econômico-produtiva; das estratégias de desenvolvimento identificadas pelos delegados; dos cenários previstos e dos investimentos para o desenvolvimento de cada Território; e, finaliza com a proposta de acompanhamento e avaliação das ações;
- Realização da 2ª Conferência Estadual e 3ª Rodada de Conferências Territoriais que tiveram como objetivos: a apresentação do Plano de Desenvolvimento do Estado e a validação dos Planos de Desenvolvimento dos Territórios, respectivamente;
- Realização da 3ª Conferência Estadual do Planejamento Participativo de Sergipe que teve como objetivos a entrega dos Planos de Desenvolvimento dos Territórios e o Certificado de participação no processo;



Foto: ASCOM/SEPLAN - 3ª Conferência Estadual do Planejamento Participativo

- Discussão e articulação com as instituições responsáveis, visando à elaboração de projeto de sinalização das Rodovias Federais e Estaduais com foco nos Territórios de Planejamento;
- Acompanhamento sistemático do Programa Territórios da Cidadania do Governo Federal em Sergipe com vistas a: analisar a complementaridade das ações previstas no PPA do Governo Estadual com aquelas previstas no Programa Territórios da Cidadania e compatibilizar os territórios da Cidadania com os Territórios de Planejamento Estadual;
- Reformulação do Sistema de Acompanhamento dos Programas de Ações Governamentais (SIAG), destacando-se a migração automática dos dados financeiro do Sistema de Administração Financeira e Contabilidade (SAFIC). Os Órgãos foram treinados para utilização do Sistema e iniciaram a sua alimentação. O SIAG é um instrumento que ajudará no processo de avaliação do gasto público e no aperfeiçoamento do planejamento na Administração Estadual;
- Elaboração do Projeto de Lei que estabeleceu as Diretrizes Orçamentárias para o exercício de 2009, com todos os anexos exigidos pela Lei de Responsabilidade Fiscal (LRF), com a participação da SEFAZ;
- Treinamento para utilização do Sistema de Elaboração do Orçamento, que foi disponibilizado na Internet para elaboração da proposta orçamentária para 2009;
- Elaboração do Quadro Geral da Receita para 2009, com a participação da SEFAZ;
- Elaboração de Planilhas definindo recursos para Pessoal, Custeio e Investimentos, objetivando subsidiar a elaboração do Orçamento para 2009, com a participação da SEFAZ;
- Consolidação do Projeto de Lei do Orçamento para 2009;
- Elaboração de minutas de Projetos de Lei solicitando autorização para a abertura de créditos especiais;
- Elaboração de emendas ao Projeto de Lei do Orçamento para 2009, destacando-se a inclusão dos programas “Sergipe Cidades” e “PRODETUR”, através de substitutivo ao Projeto de Lei anteriormente encaminhado à Assembleia Legislativa;
- Elaboração de 440 minutas de Decretos abrindo créditos suplementares, objetivando ajustar o orçamento às necessidades dos órgãos.

Na Área de Captação de Recursos

- Elaboração da carta consulta do Programa Sergipe Cidades e apresentação ao BNDES para obtenção de financiamento para as obras do Programa;
- Apoio à SETUR, visando ajustar as ações da carta consulta do Programa Prodetur Nacional em Sergipe;
- Apoio à SEMARH na formatação final da carta

consulta do Programa Águas de Sergipe, encaminhada ao Ministério do Planejamento;

- Apresentação do Plano de Desenvolvimento de Sergipe (DESENVOLVER-SE) a financiadores e parceiros;
- Elaboração do Plano de Aquisições do Programa de Combate a Pobreza Participação, com a participação da PRONESE;
- Encaminhamento de proposta ao Fundo Constitucional de Financiamento do Nordeste (FNE), voltada para o desenvolvimento dos Territórios Sergipanos;
- Participações em reuniões, discussões e levantamento de dados visando viabilizar o processo de arrecadação de recursos para o Estado.

Informações Geográficas, Econômicas e Sociais

- Avaliação de programas de geoprocessamento para subsidiar o Sistema de Informações Geográficas do Estado de Sergipe (SIGES);
- Elaboração de edital para contratação de Empresa que realizará a complementação da base Cartográfica Digital do Estado de Sergipe na escala 1: 10.000 e 1: 2.000;
- Atendimento a órgãos e usuários em geral no fornecimento de informações geográficas, mapas e fotografias aéreas, através de consulta, doações e cessões de uso. Com destaque para a disponibilização da Base Cartográfica Digital dos Municípios Litorâneos para 26 demandas oriundas de órgãos públicos, Universidades, prefeituras e outros;
- Participação no Simpósio GEONORDESTE, coordenando sessão técnica e expondo produtos em stand;
- Visita técnica a Fundação Sistema Estadual de Análise de Dados do Governo de São Paulo, no intuito de conhecer os produtos, estrutura e realizar parcerias

no campo do geoprocessamento;

- Participação na Semana Nacional de Ciência e Tecnologia, promovida pela FAPITEC, realizada na UNIT de Itabaiana/SE, com a exposição e distribuição de mapas;
- Averiguação dos limites entre os municípios de Simão Dias/SE e Paripiranga/BA, juntamente com equipes técnicas do IBGE/SE, IBGE/BA, IBGE Nacional e da SEI/BA;
- Desenvolvimento do protótipo do Sistema de Informações Geográficas para o Gerenciamento e Acompanhamento das Ações do Governo (SIGGA);
- Participação no seminário de Geotecnologias Aplicadas à Gestão Estratégica, ocorrida no quartel General do Exército em Brasília/DF;
- Participação na reunião da Comissão Nacional de Cartografia, em Brasília/DF;
- Capacitação para técnicos, abordando os seguintes temas: Introdução ao Geoprocessamento com Uso do SPRING, Pós-Graduação em Geotecnologias, Informática Avançada e Programa de SIG ARCGIS 9.2 (Básico);
- Produção de 02 vídeos a partir dos arquivos cartográficos digitais: um do litoral sergipano, a partir das fotografias aéreas na escala de 1:10.000 e outro contendo o modelado do relevo sobreposto as fotografias oriundos dos ortofotomosaicos nas curvas de nível com equidistâncias de 5 m;
- Desenvolvimento de trabalho sobre o perfil da mulher e sua inserção na sociedade local;
- Participação na 4ª Reunião da Rede de Monitoramento e Avaliação dos países da América Latina e Caribe, realizado em Belo Horizonte, Minas Gerais;
- Participação no I Encontro das Instituições de Estatísticas Econômicas e Sociais, promovido pelo Banco do Nordeste, em Fortaleza;

- Reformulação do Layout do Sistema de Informações para o Desenvolvimento de Sergipe (SINDES);
- Confecção de aproximadamente 600 mapas temáticos;
- Lançamento de produtos destinados a técnicos, gestores e público em geral, visando à disseminação da informação para o planejamento estadual, a saber:
 - Sergipe em Dados, coletânea de informações anuais consolidadas em nível estadual, contemplando aspectos sociais, econômicos e ambientais de Sergipe;
 - Contas Regionais 2006, trabalho realizado em conjunto com o IBGE para cálculo do PIB Estadual e avaliação das atividades econômicas do Estado;
 - Contas Municipais 2006, trabalho realizado em conjunto com o IBGE para cálculo dos PIB Municipais dos 75 municípios Sergipanos;
 - Conhecendo os Territórios Sergipanos: folders por território, em formato A3, contendo informações econômicas, sociais, geográficas, demográficas e censitárias, além de mapas;
 - Veja Sergipe, através de CD-ROOM, possibilitando acesso ao ortofotomosaico do litoral sergipano, de forma mais dinâmica e interativa.

Na Área da Tecnologia da Informação

- Implantação de um plano anual de treinamento em informática básica e avançada, contemplando 45 funcionários;
- Elaboração e execução de treinamento para 15 servidores que trabalham com o Sistema de Protocolo;
- Treinamento para 39 servidores da SEPLAN e outras Secretarias, para utilização do software ARCVIEW/ARCGIZ, relacionado ao sistema de geoprocessamento;
- Treinamento de 11 servidores da SEPLAN/PRONESE, no software MS-PROJECT, utilizado no gerenciamento de projetos;
- Ampliação da rede interna de computadores;
- Digitalização de documentos;
- Desenvolvimento e/ou implantação dos seguintes Sistemas:
 - Sistema de Atendimentos aos usuários (Helpdesk);
 - Sistema de Controle de Veículos;
 - Sistema de Controle de Documentos;
 - Sistema de Agenda Telefônica, com telefones internos e externos e aniversariantes;
 - Reinstalação/Atualização do Sistema da Biblioteca;
 - Sistema de Controle de Materiais e Patrimônio.

Participação em Eventos de Capacitação (Principais):

- Em 11 seminários, sendo cinco de âmbito estadual, quatro nacionais e dois internacionais, versando sobre temas como: Orçamento Público, Regularização Fundiária Sustentável, Legislação Ambiental; Parceria Público-Privada, Seqüestro de Carbono e Mudanças Climáticas, Regionalização e Planejamento Territorial, entre outras;
- Em dois Congressos sobre Gestão Pública, sendo um em Brasília e o outro no Ceará;
- No Congresso Internacional de Gestão de Políticas Regionais no Mercosul e na União Européia;
- No I Fórum sobre Alternativas Locacionais e Soluções Tecnológicas para Destinação Final dos Resíduos Sólidos da Região Metropolitana de Aracaju;
- No III Fórum Internacional Gestão Social nos Territórios: Modelos e Instrumentos para Gestão Social dos Territórios, realizado em Fortaleza. Evento promovido pela Secretaria do Desenvolvimento Agrário (SDA) e pelo Instituto Interamericano de Cooperação para Agricultura (IICA);
- No IX Encontro Anual de Project Finance Congresso 2008, visando propiciar uma reflexão dos projetos de infra-estrutura para a América Latina;

- No III Encontro Nacional de Mesorregiões, realizado em João Pessoa, com o objetivo de reunir representantes das treze Mesorregiões priorizadas na Política Nacional de Desenvolvimento Regional, possibilitando a troca de experiências e articulação entre seus atores.

AÇÕES DA SECRETARIA DE ESTADO DA FAZENDA (SEFAZ):

- Reforma do auditório, da Superintendência de Finanças Públicas (SUPERFIP) e de Unidades de Fiscalização da Superintendência de Gestão Tributária;



Foto: ASCOM/SEFAZ – Sala Reformada

- Implementação do Sistema Público de Escrituração Digital (SPED), que tem como objetivos promover a atuação integrada dos Fiscos Federal, estaduais e, futuramente, municipais, mediante a padronização e racionalização das informações e tornar mais célere a identificação de ilícitos tributários, combatendo-os mais próximo de seu nascedouro;
- Desenvolvimento da Nota Fiscal Eletrônica (NF-e), que consiste em um documento fiscal com emissão e armazenamento eletrônicos, emitido pelos contribuintes ao realizarem operações de vendas de mercadorias, bens ou serviços. A emissão é feita

através de sistema informatizado, disponibilizado no Portal do Contribuinte (sítio: www.sefaz.se.gov.br). A implantação da NF-e abrange quatro etapas: recepção, emissão, escrituração fiscal digital e geração do documento “Conhecimento de Transporte Eletrônico” - CTe. A primeira e segunda etapas já foram concluídas. A escrituração fiscal está em projeto piloto e prevista para entrar em produção em maio de 2009. A geração do documento CTe, também, está em projeto piloto e previsto para entrar em produção em março de 2009, mas sem a obrigatoriedade neste primeiro momento; Aquisição de 20 veículos para a fiscalização;



Foto: ASCOM/SEFAZ – Nova Frota de Veículos

- Implantação de novas funcionalidades nos seguintes sistemas:
 - Sistema de Arrecadação Estadual (SAE), administra todo o processo de arrecadação dos tributos estaduais (ICMS, IPVA, ITD e Taxas), permitindo atender ao contribuinte pela Internet;
 - Sistema de Informações do Contribuinte (SIC), que é um sistema que administra todas as informações dos contribuintes, integrado com os demais sistemas;
 - Sistema de Declaração de Informações do Contribuinte (SDIC), administra todas as informações econômico-fiscais dos contribuintes, integrado com os demais sistemas;
 - Sistema de Informações Gerenciais (SIG), de apoio à tomada de decisões, proposto como uma ferramenta essencial para a modernização da gestão fazendária;
 - Sistema de Acompanhamento de Processos (SAP);
 - Sistema de Informações de Trânsito (SIT);
 - Sistema de Auditoria Fiscal (SAF).

Na Área de Fiscalização (números até novembro 2008)

- Fiscalização de 1.181 estabelecimentos, resultando em 916 autos lavrados que geraram R\$ 134,9 milhões em créditos tributários, por meio das seguintes operações: Fisco Cidadão, João-de-Barro, Auditoria Eletrônica e Malha de Energia Elétrica;
- Na fiscalização de trânsito, foram lavrados 5.016 autos de infração, gerando um crédito tributário de R\$ 70,7 milhões, representando um incremento de 71% em relação a 2007;

Na Área do Contencioso Administrativo (números até novembro 2008)

- Foram julgados 1.671 processos, sendo que destes foram emitidas 1.325 decisões singulares na Primeira Instância;
- Foram realizadas 4.306 diligências processuais, significando um aumento de 31,4% comparado com 2007;

- Foram inscritos R\$ 162,6 milhões na Dívida Ativa e recuperado um montante de R\$ 5,5 milhões. Em novembro 2008 a Dívida Ativa era de R\$ 2.294,8 milhões, representando um crescimento de 15,5% em relação a 2007. Já o número de contribuintes inscritos aumentou somente 5,1%, passando de 6.526 para 6.862.

Na Área de Legislação

- Foram emitidos 304 Pareceres, 357 Ofícios, 137 Aditivos, 141 Normas e 17 minutas de portarias;
- Foram celebrados 101 Termos de Acordo com contribuintes do ICMS inseridos em situações excepcionais;
- Foram prestadas informações em 61 Mandados de Segurança, além do acompanhamento da Reforma Tributária.

Na Área de Atendimento ao Contribuinte

- Realização da Campanha Esporte Para Todos, trocando cupons fiscais por ingressos para mais de 127 jogos do Campeonato Sergipano, Copa Governo do Estado e Brasileiro Série C, sendo também sorteados 184 prêmios: automóveis, motos, computadores e eletrodomésticos;
- Realização de Fóruns de “Cidadania Fiscal”, em Itabaiana, Propriá, Simão Dias e Ribeirópolis, com a participação de 2.500 contribuintes;
- Estruturação da Ouvidoria Fazendária, que funciona como um canal de comunicação entre a sociedade e a SEFAZ, recebendo e encaminhando as manifestações dos cidadãos para as providências cabíveis. Recebeu 158 denúncias, apurando 78 delas e realizou 200 entrevistas de pesquisa de opinião pública visando avaliar os serviços da SEFAZ;
- Realização de 8.412 atendimentos por meio do serviço Plantão Fiscal, disponibilizado ao contribuinte para resolução de dúvidas e esclarecimentos acerca da legislação tributária;

- Realização de 203.030 atendimentos pelos 11 Centros de Atendimento ao Contribuinte (CEAC), dos municípios de Aracaju, Itabaiana, Lagarto, Estância Itabaianinha, Nossa Senhora da Glória, Nossa Senhora das Dores, Japaratuba, Propriá e Tobias

Barreto.

Na Área de Recursos Humanos

- Foram realizados 88 eventos de capacitação pela Escola Fazendária, com a participação de 1.552 servidores, conforme quadro a seguir:

Área	Nº Eventos	Pessoas Capacitadas
Política de Gestão Tributária	25	444
Política de Gestão Administrativa	10	91
Política de Gestão Financeira	12	60
Comuns	34	933
Gestão da Tecnologia	7	24
TOTAL	88	1.552

Fonte: SEFAZ

- Em parceria com a Escola de Administração Fazendária (ESAF), do Ministério da Fazenda, foram capacitados 240 Agentes de Educação Fiscal;
- Realização os seguintes eventos de integração e confraternização: Dia dos Pais, Dia das Mães, Dia da Secretária, Semana do Servidor Público, Dia Internacional da Mulher, Festa Junina e Festa de Final de Ano.

Outras Ações Relevantes

- Implementação de melhorias na área de tecnologia da informação;
- Implementação de Projeto para Otimização das Receitas, em parceria com Movimento Brasil Competitivo (MBC) e o Instituto de Desenvolvimento Gerencial (INDG), cujo principal objetivo é promover um crescimento sustentado da arrecadação, fundamental para viabilização dos programas do Governo Estadual. De outubro 2007 a setembro 2008, período de vigência do Projeto, constatou-se um incremento na arrecadação do ICMS de R\$ 60,3 milhões;

- Em fase de aprovação o Projeto de Modernização Fazendária do Estado de Sergipe (PROMOFAZ), que prevê investimentos da ordem de US\$ 8 milhões, com o suporte do Banco Interamericano de Desenvolvimento (BID) e tem como principal objetivo o aumento da eficiência da gestão fiscal.

AÇÕES DA SECRETARIA DE ESTADO CASA CIVIL (SECC):

- Mapeamento dos principais processos administrativos internos, com a finalidade de proporcionar maior celeridade nas atividades desenvolvidas;
- Implantação de sistemas e ferramentas para aperfeiçoar os fluxos dos processos no órgão, como: Acompanhamento de Documentos (SAD), de Gestão para Resultados (SGR), de Organização de Documentos (SOD) e o de Controle de Cargos (SCC);
- Monitoramento das ações governamentais prioritárias;
- Reformulação da legislação estadual que regulamenta os contratos de Parcerias Público-

Privadas de Sergipe (PPP/SE), constituição de um Conselho Gestor para essas parcerias e criação do site (www.ppp.se.gov.br);

- Definição do Plano Anual, projetos prioritários, elaboração dos processos de manifestação de interesses e lançamento de consulta pública para a construção do Centro Administrativo do Governo de Sergipe;
- Mapeamento, identificação e aquisição de equipamentos para a melhoria do parque computacional da SECC;
- Melhoria na infra-estrutura e no sistema de telecomunicações do órgão;
- Aquisição do prédio do Palácio Augusto Franco, localizado na Av. Adélia Franco;
- Aquisição de equipamentos, mobiliário em geral e obras de arte, totalizando R\$ 3,7 milhões;

AÇÕES DA EMPRESA SERGIPANA DE TECNOLOGIA DA INFORMAÇÃO (EMGETIS):

- Mapeamento dos principais processos administrativos da empresa, com a finalidade de proporcionar maior celeridade nas atividades desenvolvidas pela área administrativa;
- Continuidade da implantação do Escritório de Projetos, objetivando melhorar a qualidade dos serviços prestados pela empresa;
- Realização de 22 cursos, sendo 13 voltados para a área técnica e nove para a área administrativa, contemplando, no total, 63 profissionais, dentre estes, 39 técnicos operacionais e 24 administrativos, Dentre os treinamentos realizados destacam-se o de Gerenciamento de Projetos e o de Formação de Gestores de Processo;
- Aquisição de 21 Note Book's e diversos equipamentos;

- Ampliação do número de pontos de acesso da Rede de Informação do Governo do Estado de Sergipe (RIGES), através da instalação de novos pontos juntos aos órgãos usuários;
- Ampliação da comunicação entre a EMGETIS e os demais órgãos do Governo de Sergipe, com a contratação de mais 50 link's;
- Desenvolvimento e redefinição de layout's de 21 sites para instituições públicas estaduais;
- Projeto e acompanhamento, em parceria com a SECOM, do Portal do Governo;
- Emissão de 336 pareceres Técnicos, referentes à solicitação de aquisição de produtos e serviços de Tecnologia da Informação;
- Ampliação do número de usuários do Correio Eletrônico do Estado, através do Aplicativo Expresso, beneficiando mais 3.172 novos usuários, o que representa um aumento de 62%;
- Ampliação do Data Center, através do recebimento de 30 novos servidores de órgãos usuários;
- Atendimento pelo Help Desk a 2.003 chamadas para solução de problemas, solicitação de sugestão e implementação de novos serviços.

AÇÕES DA SECRETARIA DE ESTADO DE GOVERNO (SEG):

- Assessoramento ao Governado do Estado nas áreas administrativas e parlamentar;
- Realização do controle prévio das proposições legislativas, de iniciativa do Poder Executivo Estadual, em sintonia com a PGE, destacando-se os seguintes;
- Dentre os diversos atos normativos e proposições legislativas levados a efeito destacam-se:
 - Lei Complementar nº. 153/2008, visando à melhoria salarial para o Magistério;
 - Lei nº. 6.429/2008, melhorar a remuneração

servidores públicos da Polícia Civil;

- Lei nº. 6.346/2008 – Fundação de Saúde Parreira Horta – FSPH;
- Lei nº. 6.347/2008 - Fundação Hospitalar de saúde – FHS;
- Lei nº. 6348/2008 - fundação Estadual de Saúde – FUNESA;
- Lei nº 6424/2008 – Projeto Habitacional que beneficia servidores que ganham até seis salários mínimos;
- Decreto nº. 25.610 – Sobre o Nepotismo;
- Decreto nº. 25.837 - Programa Fiscal de Recuperação Empresarial;
- Supervisão das atividades da Imprensa Oficial;
- Desenvolvimento do Sistema de Publicações de Decretos e Leis;
- Atendimento, através do Escritório de Representação do Governo do Estado em Brasília, das reivindicações das prefeituras municipais, o qual além de acompanhar a execução orçamentária de convênios na Capital Federal, proporciona, também, suporte ao Governador, Secretários e dirigentes de órgãos públicos estaduais e municipais.

Na Área de Ouvidoria

- Atendimento a 2.226 demandas da população, por meio dos seguintes canais:
 - Canal Interativo, ferramenta que possibilita o atendimento ao cidadão nos mais variados horários, através de mensagens gravadas;
 - Fale com o Governador, disponível no site da Agência de Notícias (www.agencia.se.gov.br);
 - Participação no Projeto “Sergipe de Todos”, objetivando saber da população as reais necessidades de cada município;
 - Atendimento presencial na sede da Ouvidoria Geral do Estado (OGE);

- Fale com a Ouvidoria, no site da OGE (www.ouvidoriageral.se.gov.br);
- Unidade de atendimento da Ouvidoria CEAC - Rodoviária;
- Participação, como parceiro, no Projeto Ação Global;

Em andamento:

- Criação do Projeto de Ouvidoria Itinerante;
- Elaboração de pesquisa de satisfação junto ao público usuário da OGE;
- Assinatura do termo de Cooperação Técnica com a SEAD/CEAC;
- Assinatura do Termo de Cooperação Técnica com a Ouvidoria Geral da Bahia, para aquisição do Sistema de Gerenciamento em Ouvidoria (SGO);
- Aparelhamento físico, com a aquisição de novo mobiliário e equipamentos de tecnologia da Informação.

AÇÕES DOS SERVIÇOS GRÁFICOS DE SERGIPE (SEGRASE):

- Contratação de serviços arquitetônicos para desenvolver o Projeto de Reestruturação do Layout da SEGRASE que, uma vez concluído, permitirá maior economia;
- Aquisição de equipamentos, visando à modernização do parque gráfico e computacional da SEGRASE;
- Aquisição de duas novas motocicletas para a melhoria e agilidade na distribuição dos diários oficiais e expedientes ordinários da Empresa;
- Capacitação e treinamentos de servidores, através da Escola de Administração Pública e Gestão Governamental e também em eventos fora do estado;
- Realização do I Encontro de Planejamento Estratégico da SEGRASE;

- Contratação de médico do trabalho para desenvolver ações preventivas, evitando que seus servidores sejam acometidos de mazelas oriundas das atividades gráficas.

AÇÕES DA SECRETARIA DE ESTADO DA COMUNICAÇÃO SOCIAL (SECOM):

- Contratação centralizada de publicidade, permitindo um controle total sobre as ações de comunicação do Governo;
- Reestruturação organizacional da SECOM e levantamento das necessidades de equipamentos, transporte e recursos humanos;
- Realização de 102 eventos e/ou ações promocionais sócio-culturais e artísticas organizados e coordenados pela SECOM;
- Realização de 251 campanhas de divulgação das ações do Governo, visando desenvolver a comunicação entre os órgãos estaduais e a sociedade;
- Implantação do Sergipe em Debate, Programa de Rádio noticiando as ações do Governo, prestando contas à população e democratizando a informação governamental;
- Produção de boletins e clippings eletrônicos, facilitando e agilizando o acesso a informações sobre iniciativas do Governo, por parte dos assessores de comunicação das secretarias;
- Implementação do projeto Mídia e Governo, visando qualificar o relacionamento entre o Governo e Mídia, por meio de encontros mensais, oficinas e outros eventos que possibilitem discutir a Comunicação Governamental;
- Implementação do Projeto Qualificação em Comunicação (PROQUALI), tendo como foco a elaboração e execução de um calendário de palestras e mini-cursos nas áreas de Assessoria de

Comunicação, Jornalismo, Marketing, Fotografia e Design. Foram efetivados 15 módulos;

- Implementação do Projeto Mídia Jovem, instrumento de promoção da inclusão social através da comunicação, buscando a integração da sociedade na construção de uma política pública de comunicação.

Essas realizações levaram o Governo de Sergipe a receber o Prêmio Destaque no Marketing 2008, promovido pela Associação Brasileira de Marketing e Negócios (ABMN). A premiação foi inédita na Administração Estadual e premiou a campanha 'Sergipe Sem Fronteiras', criada para mostrar os investimentos e os beneficiados pelos projetos realizados pelo Estado.

AÇÕES DA FUNDAÇÃO APERIPÊ DE SERGIPE (FUNDAP):

- Início da migração para a banda digital e ampliação da cobertura do sinal da Aperipê TV e das rádios Aperipê AM e FM para todos os territórios sergipanos;
- Realização do 1º Festival Sergipano de Curtas-Metragens para Televisão - Curta Aperipê, com a exibição de criativas produções em curtas feitas em Sergipe;
- Produção e exibição de programação voltada para a difusão da informação de qualidade, priorizando o resgate e a preservação da educação e da cultura sergipana;
- Elaboração de uma agenda de visitas a emissoras parceiras, com o intuito de coletar informações e trocar experiências, visando manter uma programação sempre atualizada;
- Participação no 1º Encontro Nacional de Música Independente, realizado em Curitiba/PR;

- Realização de Workshop para seleção de seis Estagiários para as Rádios AM e FM. Como primeira tarefa, fizeram a representação da Fundação Aperipê no projeto Sergipe de Todos;
- Produção de trinta programetes sobre artistas de Pernambuco para serem transmitidos em todo país durante o mês de julho. A emissora mineira realizou ação semelhante no mês de novembro, quando produziu o programa Conexão Brasil, com artistas do Rio Grande do Sul;
- Cobertura dos festejos juninos. Foram apresentados shows, entrevistas, além da abertura do São João de Areia Branca, o Forró Caju (Mercado) e o Arraiá do Povo (Orla);
- Apresentação do Festival de Inverno de Garanhuns/PE, pela Aperipê FM;
- Transmissão pela Aperipê FM, em cadeia com oito emissoras públicas, da Feira de Música de Fortaleza, um evento da Associação Brasileira de Festivais Independentes (ABRAFIN);
- Treinamento para operadores das Rádios AM e FM para manuseio do novo software transmissão;
- Comemoração do mês da Sergipanidade. Em outubro, a música e a cultura de Sergipe foi o destaque do projeto Conexão Brasil, com veiculação em cerca de 30 emissoras de 20 fundações em todo o país;
- Organização da programação especial da Semana da Consciência Negra com programetes, rádio-documentário e programação musical especial, potencializando a nossa tradição negra com as várias batidas e ritmos da música afro-brasileira;
- Comemoração do 13º aniversário da Aperipê, no Parque da Sementeira, com a participação de artistas sergipanos;
- Realização, pela Rádio AM, de uma série de campanhas do Governo, a exemplo de: combate à

dengue; abuso sexual; importância do aleitamento materno; perigos da auto-medicação; combate ao alcoolismo, contra o abuso da poluição sonora;

- Preparação pela Rádio AM de documentários e Shows, para comemoração dos 69 anos da emissora que aconteceu no mês de junho;
- Realização de várias entrevistas com artistas do cancioneiro popular brasileiro;
- Divulgação pela Aperipê TV de novo projeto de fomento à produção de séries de animação brasileira;
- Realização do 2º Seminário sobre Programação para TV Pública;
- Aquisição de equipamentos, no montante de R\$ 765,5 mil, para a modernização tecnológica das Rádios Aperipê AM/FM e Aperipê TV, destacam-se: computadores, monitores LCD, câmeras, ilhas de edição, mesas de áudio, microfones, matriz de áudio e vídeo;
- Aquisição de equipamentos de uso administrativo e operacional para o Sistema Aperipê, envolvendo recursos da ordem R\$ 89,2 mil;
- Adequação do complexo administrativo e dos anexos do Sistema Aperipê Comunicação;

AÇÕES DA CONTROLADORIA-GERAL DO ESTADO DE SERGIPE (CGE):

- Realização do I Seminário para Capacitação em Gestão Pública, no período de 21 a 25 de julho de 2008, com a participação de mais de 220 servidores da Administração Estadual, em parceria com a PGE, SEAD, SEPLAN, SEFAZ e SECOM e com o apoio do BANESE, objetivando integrar os servidores dos Departamentos Administrativo e Financeiro (DAF's) e das Assessorias de Planejamento (ASPLAN's) dos órgãos e entidades do Governo de Sergipe;



Foto: ASCOM/CGE - I Seminário para Capacitação em Gestão Pública

- Realização do Curso de Contabilidade Pública e Análise de Balanços, no período de 15 a 19 de setembro de 2008, com o apoio da SEAD, contemplando 40 servidores da Administração Estadual;
- Realização do curso sobre o Sistema de Gestão de Convênios e Contratos de Repasse do Governo Federal (SICONV), para técnicos e servidores responsáveis pela captação de recursos, junto ao Governo Federal, visando assegurar a celeridade, a transparência e a eficiência dos processos de celebração e acompanhamento dos convênios. O Decreto nº 6.170, de 25 de julho de 2007 e a Portaria Interministerial nº 127/MP/MF/CGU, de 29 de maio de 2008 forma o arcabouço normativo do SICONV;
- Realização, nos dias 04 e 05 de dezembro, em parceria com a SEAD, de curso orientando o correto preenchimento da Guia de Recolhimento do Fundo de Garantia por Tempo de Serviço e Informações à Previdência Social (GFIP/SEFIP), com a participação de 80 servidores;
- Criação de Grupo de Trabalho para estudar a situação de informações equivocadas prestadas a Receita Federal do Brasil (RFB), por meio das GFIP/SEFIP. O Grupo identificou inconsistências operacionais no sistema da Folha de Pagamento administrado pela SEAD e outros processos de despesas dos órgãos e entidades do Governo de Sergipe, que geraram uma dívida da ordem de R\$ 2,6 milhões, para com a RFB, referente às divergências de alíquotas. Em parceria com a SEAD e a SEFAZ, foram tomadas as medidas para evitar a aplicação de multas e outras penalidades aos Gestores do Governo de Sergipe;
- Capacitação de seus servidores, mediante a realização de 37 eventos, em parceria com a Escola de Governo da SEAD, com a Escola de Contas do Tribunal de Contas do Estado (TCE), com a Escola Fazendária da SEFAZ, com a Escola Nacional de Administração Pública (ENAP) e o Conselho Regional de Contabilidade de Sergipe (CRC/SE). Como resultado, constatou-se um aumento de 87% na quantidade de análises técnicas emitidas em 2008, com significativa melhoria da qualidade das informações;
- Para orientação aos gestores e técnicos do Governo, foram realizadas: 130 reuniões, 36 ofícios-circulares, 43 análises técnico-jurídicas, 4.933 orientações presenciais. Cabe destacar o Ofício-Circular 055/2008, orientando os gestores quanto à necessidade de observar as novas regras aplicáveis à contabilidade das empresas públicas e sociedades de economia mista, em face das alterações da Lei nº 6.404/76, a partir da edição da Lei nº 11.638/2007;
- Para ampliar o alcance das ações de orientação aos gestores e técnicos do Governo de Sergipe, o link **l e g i s l a ç ã o**, na **H o m e P a g e C G E** (www.cge.se.gov.br/legislação) foi reestruturado para oferecer um vasto conteúdo de normas

aplicáveis à Administração Pública;

- Criação do Projeto Caravana da Cidadania, visando assegurar o fomento à participação popular e o controle social sobre a administração pública. Em sintonia com o projeto Sergipe, Governo de Todos, a CGE visitou 35 municípios, mobilizando técnicos das prefeituras e câmaras de vereadores, professores, estudantes e representantes da sociedade civil, para

debater temas de interesse da população, através de seminários e palestras, em parcerias com a PGE e a Controladoria Geral da União (CGU). O projeto contou também com uma dupla de repentistas, que em “linguagem do povo”, cantou para a população a importância do papel da CGE e do controle social sobre o patrimônio público;



Foto: ASCOM/CGE - Caravana da Cidadania, em Simão Dias



Foto: ASCOM/CGE - Caravana da Cidadania, dupla de repentistas em Ribeirópolis

Comemoração ao Dia Internacional Contra a Corrupção (9 de dezembro), em parceria com a Advocacia-Geral da União (AGU), com o Tribunal de Conta da União (TCU), com a CGU, com o MPE e com o MPF. Na ocasião foram proferidas palestras com os temas O Papel do Ministério Público no Combate à Corrupção e Cooperação como Forma de Combate à Corrupção, por

representantes do MPF e da AGU, respectivamente. Foram apresentadas ainda duas peças teatrais por alunos do Colégio Estadual Fernando Azevedo, do Município de Nossa Senhora das Dores: uma com o tema Cidade do Progresso e Cidade do Atraso e outra uma sátira sobre as ações dos maus políticos;



Foto: ASCOM/CGE - Seminário alusivo ao Dia Internacional de Combate à Corrupção



Foto: ASCOM/CGE – Cena da Peça Cidade do Progresso e Cidade do Atraso

- Visitas aos Governos do Mato Grosso e de Santa Catarina, junto com a SEFAZ, visando implantar no Governo de Sergipe um Sistema Integrado de Planejamento, Orçamento, Contabilidade e Finanças Públicas, que funcionará como mecanismo de produção e disseminação de para o Portal da Transparência do Governo de Sergipe, que será um valioso instrumento de cidadania e controle social do patrimônio público;
- Redução e regularização dos Cadastros Nacional de Pessoa Jurídica (CNPJs), dos órgãos e entidades estaduais, junto à Receita Federal do Brasil (RFB), em parceria com SEFAZ e PGE;
- Manutenção da regularidade do estado de Sergipe no Cadastro Único de Convênios (CAUC) da Secretaria do Tesouro Nacional (STN), por meio de

uma série de ações junto à Procuradoria-Geral da Fazenda Nacional (PGFN), CEF, RFB e a STN, assegurando as transferências voluntárias de recursos da União - que aumentaram em mais de 250%, em 2008 - e a contratação de operações de crédito junto a organismos nacionais e internacionais;

- Como integrante do Conselho Nacional dos Órgãos de Controle Interno dos Estados Brasileiros e do Distrito Federal (CONACI) levou-e a efeito o seguinte:
 - Participação no II Encontro Nacional do CONACI, realizado em Salvador/BA, onde foi debatido o seguinte tema: O Controle Interno e o Fortalecimento da Democracia;
 - Participação no III Encontro Nacional do CONACI,

em Pernambuco, para discutir o Projeto de Lei Orgânica Nacional do Sistema de Controle Interno dos Estados Brasileiros e do Distrito Federal, de

forma a regulamentar o artigo 74 da Constituição Federal;



Foto: ASCOM/CGE - III Encontro do CONACI

- Sediou Reunião Técnica do CONACI para consolidar as propostas de criação da Lei Orgânica do Sistema

de Controle Interno da Administração Pública Brasileira.



Foto: ASCOM/CGE - Reunião Técnica do CONACI, em Sergipe

· Implantação da Agenda Ambiental na Administração Pública (A₃P), em parceria com o Ministério do Meio Ambiente (MMA) e a SEMARH, para fomentar a preservação do meio ambiente, por meio de ações

que promovam o uso racional dos recursos naturais e dos bens públicos, mediante o manejo adequado dos resíduos e adequação do consumo;



Foto: ASCOM/CGE – Coleta Seletiva de Lixo

- Divulgação de notícias na imprensa e no endereço eletrônico da CGE (www.cge.se.gov.br), com conteúdo atualizado diariamente, pela Assessoria de Comunicação (ASCOM);
- Análise de: 86 processos de Prestação de Contas de Convênios, 89 processos Prestação de Contas de órgãos e entidades do Governo de Sergipe, para encaminhamento ao TCE, 403 processos de Suprimentos de Fundos e Balancetes, 58 Análises Técnicas e oito Auditorias Especiais. Dentre essas ações de fiscalização e auditoria, destacam-se:
 - Auditoria Especial nº 001/2008 para apurar indícios de irregularidades na execução dos Contratos nº 180/2003 e nº 201/2004 firmados entre a DESO e a Fundação Franco-Brasileira de Pesquisa e Desenvolvimento (FUBRAS), cujos resultados evidenciaram prejuízos da ordem de R\$ 6,8 milhões. Seus resultados foram encaminhados ao TCE e ao

Ministério Público Estadual (MPE), para as providências legais cabíveis à responsabilização das pessoas físicas envolvidas e para o ressarcimento dos prejuízos aos cofres da DESO;

- Auditoria Especial nº 003/2008 para apurar irregularidades na execução do Contrato nº 46/2003, firmado entre a COHIDRO e a FUBRAS, que causou prejuízos da ordem de R\$ 446,1 mil;
- Auditoria Especial nº 006/2008 para apurar indícios de irregularidades e prejuízos causados, da ordem de R\$ 532,4 mil, em razão da execução do Contrato nº 320026/2003, firmado entre a CEHOP e a FUBRAS;
- Abertura de Inquérito Administrativo para apurar indícios de irregularidades detectadas pela Auditoria Interna do BANESE, nos processos PRO005/07 e OS-0129/07, cujos resultados apontaram prejuízos da ordem de R\$ 13,8 milhões, em razão da execução de contrato entre o BANESE e o GDN Consultores

Associados e o Escritório Freitas e Rodrigues. Os resultados foram encaminhados ao BANESE, ao Banco Central do Brasil, ao TCE, ao MPE e ao Ministério Público Federal (MPF), para que, no âmbito de suas respectivas competências, adotem as providências legais cabíveis ao ressarcimento dos prejuízos causados ao BANESE e a responsabilização dos envolvidos nas irregularidades;

- Instauração de Inquérito Administrativo para apurar irregularidades apontadas no Relatório de Auditoria Especial nº 004/2007, em face do Convênio nº 40/2005, assinado entre o Governo de Sergipe e a União Nacional das Associações de Proteção à Maternidade, Infância, Família e Entidades Sociais (UNAPMIF), tendo apontado prejuízo da ordem de R\$ 5,3 milhões aos cofres do Estado. Seus resultados foram encaminhados ao TCE e ao MPE para que adotem as providências legais cabíveis ao ressarcimento dos prejuízos, bem como a responsabilização dos envolvidos nas irregularidades;

- Instauração de Tomada de Contas Especial, mediante Inquérito Administrativo para apurar indícios de irregularidades apontados no Parecer nº 002/2007, em relação ao Contrato nº 001/2006, firmado entre a AGETIS (atual EMGETIS) e a SIEMENS. Seus resultados apontaram prejuízos da ordem de R\$ 460 mil.

AÇÕES DA PROCURADORIA GERAL DO ESTADO (PGE):

- Manifestações em processos administrativos, relacionados a servidores públicos, convênios e licitações;
- Elaboração de pareceres prévios quanto à juridicidade dos projetos normativos encaminhados à Assembléia Legislativa e opinamento em projetos oriundos daquela Casa Legislativa;

- Acompanhamento de inquéritos civis públicos e representações abertas pelo Ministério Público Federal e Estadual, com a participação em diversas audiências públicas;
- Defesa dos atos normativos impugnados, em sede de controle concentrado de constitucionalidade perante o Tribunal de Justiça do Estado;
- Manifestações judiciais em ações populares ou civis públicas em que figure no pólo passivo o Governador do Estado ou o Procurador-Geral do Estado;
- Participação no processo de reforma das práticas administrativas da Gestão Pública, em parceria com a CGE e a SEAD, destacando-se a expedição de instruções normativas sobre: prestação de contas, pregão eletrônico, organização dos serviços de vigilância, entre outros;
- Acompanhamento dos processos de tomadas de contas especial e inquéritos administrativos, para apuração de irregularidades, em parceria com a SEAD, CGE e SES;
- Participação do processo de extinção da SERGIPORTES, em parceria com a SEINFRA;
- Participação do processo de gestão eletrônica de documentos, em parceria com a EMGETIS;
- Celebração de contrato para reforma do prédio sede, no valor aproximado de R\$ 1 milhão;
- Aquisição de equipamentos para melhoria do parque computacional, atendendo as necessidades das Procuradorias Especializadas;
- Defesa judicial do Estado em ações cíveis, cujo objetivo precípua consiste em evitar a sangria do erário, decorrente de pedidos formulados em desconformidade com a Constituição e as Leis vigentes. Com isso obteve-se a redução das dívidas judiciais na ordem de R\$ 619,4 milhões;
- Redução do valor de execução de uma ação de desapropriação de R\$ 64 milhões para R\$ 4 milhões;

- Participação de 40 servidores em: conferências, cursos e congressos, com a finalidade de aprimorar seus conhecimentos.

Ações Referentes ao Eixo de Inclusão pela Renda

RECONSTRUÇÃO E AMPLIAÇÃO DO SISTEMA VIÁRIO

AÇÕES DA SECRETARIA DE ESTADO DA INFRA-ESTRUTURA (SEINFRA):

- Elaboração de projetos funcionais da linha vermelha, da duplicação da Av. Euclides Figueiredo e da duplicação da rodovia dos Náufragos;
- Elaboração de Estudos de Viabilidade Econômica e do Projeto Executivo da ponte sobre o rio São Francisco, interligando os municípios de Brejo Grande (SE) e Piaçabuçu (AL);
- Execução das obras de pavimentação e terraplenagem nos bairros Coqueiral e Santa Maria;
- Elaboração de edital para contratação do Projeto Executivo para reforma e ampliação do aeroporto Santa Maria.

AÇÕES DO DEPARTAMENTO ESTADUAL DE INFRA-ESTRUTURA RODOVIÁRIA DE SERGIPE (DER/SE):

- Construção da Rodovia SE-200, interligando os municípios de Propriá e Neópolis, no território do Baixo São Francisco, beneficiando 128.220 pessoas;
- Construção de pontes sobre o rio Maculanduba e sobre o rio Biriba, na Rodovia SE-476, ligando Estância ao entroncamento da SE-100, beneficiando 249.387 pessoas;

Em Andamento:

- Construção da Rodovia SE-240, ligando Santa Rosa de Lima a Moita Bonita, beneficiando 320.363 pessoas dos territórios Médio Sertão e Agreste Central;

- Construção da Rodovia SE-120, Neópolis/Ilha das Flores, no Território do Baixo São Francisco, com 128.220 beneficiados;
- Construção da Rodovia SE-488, ligando os municípios de Umbaúba e Indiaroba;
- Construção do acesso à Rodovia SE-174, Porto Folha/Ilha do Ouro, no Alto Sertão Sergipano, beneficiado 141.597 pessoas;
- Construção da Rodovia SE-179, ligando Vaca Serrada a Niterói, no Alto Sertão Sergipano;
- Construção das Rodovias SE-179 e SE-325, ligando o município de Carira, no Agreste Central, a N. S. da Gloria, no Alto Sertão;
- Construção da ponte sobre o Rio Vaza Barris (Mosqueiro/Caueira), ligando o Litoral Norte e Litoral Sul sergipano;
- Execução de obras complementares de acesso à ponte sobre o rio Sergipe, ligando Aracaju a Barra dos Coqueiros;
- Melhoramento de vias urbanas e construção e melhoramento de estradas vicinais;
- Conservação e restauração de rodovias;
- Contratação de consultoria para a elaboração do Estudo Prévio de Impacto Ambiental e do Projeto Executivo da ponte sobre o rio Piauí, no Território Sul Sergipano.

Criação de Infra-estrutura Ambiental e de Recursos Hídricos

AÇÕES DA SECRETARIA DE ESTADO DO MEIO AMBIENTE E DOS RECURSOS HÍDRICOS (SEMARH):

Programa Gestão e Proteção Ambiental e de Recursos Hídricos

- Buscando dotar as Prefeituras do Estado de estrutura necessária para lidar com a questão ambiental e com a problemática dos recursos hídricos, realizou-se o

seguinte:

- Elaboração de folder informativo sobre criação e fortalecimento de Conselhos Municipais de Meio Ambiente;
- Aprovação de projeto para implantação em Sergipe do Programa Nacional de Capacitação de Gestores Ambientais (PNC), pelo Ministério do Meio Ambiente (MMA), visando à capacitação de 225 gestores ambientais dos 75 municípios sergipanos;
- Apoio no processo de mobilização e divulgação do Seminário Temático I – Participação Social na Construção e Implementação de Políticas Públicas, realizado pelo MMA, via teleconferência;
- Treinamento à distância em Licenciamento Ambiental com carga horária de 60 horas/aula, para representantes das Prefeituras;
- Criação de Comissão Tripartite, composta por seis membros titulares e seis suplentes, representantes da União, do Estado e dos Municípios.
- Contratação da Fundação de Apoio à Educação e ao Desenvolvimento Tecnológico de Sergipe (FUNCEFET/SE), para execução em 2009 de um conjunto de ações relativas à gestão de resíduos sólidos, a saber:
 - Plano Estadual de Regionalização da Gestão dos Resíduos Sólidos;
 - Planos de Gestão Integrada de Resíduos Sólidos nos municípios sergipanos da Bacia Hidrográfica do rio São Francisco;
 - Estruturação de Banco de Dados sobre Gestão de Resíduos Sólidos no Estado;
 - Apoio à implementação de Consórcio Público Prioritário.
- No tocante a implementação da Gestão Florestal do Estado de Sergipe foram realizados:
 - 38 vistorias técnicas, sendo: 31 para reserva legal, 3 em áreas de preservação em assentamentos de Reforma Agrária, 2 para autorização de supressão da vegetação e 2 para análise ambiental, contribuindo para a ampliação do número de propriedades com regularização ambiental;
 - Elaboração de Plano de Trabalho com o MMA/Programa Nacional de Florestas (PNF) para fortalecimento da descentralização da gestão florestal no Estado;
- **Para criação de três Unidades de Conservação (UC) no Território da Grande Aracaju foram realizados:**
 - Estudos e diagnóstico do meio físico, biótico e antrópico com delimitação do perímetro, para a criação de UC na Mata da Pratinha, em São Cristóvão e realização de dois Diagnósticos Rápido Participativo (DRP) sobre a Mata da Pratinha, um com o envolvimento de 30 pessoas da própria comunidade e o outro também com a participação de 30 alunos e professores do Colégio Elísio Carmelo, da sede do município, ambos para diagnosticar a situação socioambiental da área;



Foto ASCOM/SEMARH - Expedição à Mata da Pratinha, em São Cristóvão

- Elaboração de Nota Técnica sobre a viabilidade da criação de UC em área de restinga entre Barra dos Coqueiros e Santo Amaro das Brotas;
- Estudos do meio físico, biótico e antrópico com delimitação de polígono para criação do Parque Estadual das Dunas, abrangendo áreas dos municípios de Barra dos Coqueiros e Santo Amaro das Brotas;
- Realização de Consulta Pública no município de

- Barra dos Coqueiros visando à criação do Parque Estadual das Dunas, unidade que contribuirá para preservar um dos maiores aquíferos e restingas do Estado de Sergipe e servirá também como atrativo para o turismo sustentável na região;
- Realização de vistoria e estudos da região da foz do rio Vaza-Barris para criação de uma UC de uso sustentável, abrangendo áreas de Itaporanga d'Ajuda, São Cristovão e Aracaju;



Foto ASCOM/SEMARH - Manguezal na Foz do rio Vaza-Barris

Realização de diagnóstico socioambiental das comunidades pesqueiras da Foz do rio Vaza-Barris, com a participação de 215 pessoas, em sete oficinas e mobilização dessas comunidades para criação da Reserva de Desenvolvimento Sustentável (RDS) local;

- Iniciado o processo de re-categorização das UC's Área Constitutiva de Paisagem Natural Notável e Especial Proteção Ambiental da Foz do Rio Sergipe e da Foz do Rio Vaza-Barris, a fim de enquadrá-las de conformidade com a Lei 9.985/2000, do Sistema Nacional de Unidades de Conservação da Natureza (SNUC), com realização de estudo e vistoria para determinação de polígono e categoria
- Conclusão dos Termos de Referência para a elaboração dos Planos de Manejo das UC's, Monumento Natural (MN) Grotta do Angico, nos municípios de Canindé de São Francisco e Poço Redondo, no Território Alto Sertão Sergipano e do Refúgio de Vida Silvestre (RVS) Mata do Junco, em Capela, Território Leste Sergipano, cujo processo de licitação está em andamento no âmbito da Secretaria de Estado da Administração (SEAD).
- A gestão e manejo de Unidades de Conservação constou do seguinte:
 - Estruturação das respectivas Coordenações Técnicas, com atribuições de executar ações de proteção, pesquisa, educação ambiental e de

integração com as comunidades locais; bem como as de gerenciamento;

- Realização de estudo de campo com equipe de arquitetos, museólogo, biólogos e antropólogo para a elaboração de projetos executivos de arquitetura, paisagismo e urbanismo das sedes administrativas das UCs MN Grota do Angico e do RVS Mata do Junco;
- Realização, em parceria com o Centro Nacional de Prevenção e Combate a Incêndios Florestais (PREVFOGO) do IBAMA, o Curso de Formação da Brigada de Prevenção e Combate a Incêndios Florestais do RVS Mata do Junco, que teve a participação de 24 pessoas de comunidades do entorno da UC;
- Articulação com pesquisadores da Universidade Federal de Sergipe (UFS), Núcleo de Pós-Graduação em Ecologia da Caatinga, para elaboração de 7 projetos de pesquisas no Monumento Natural Grota do Angico.
- Para Formulação de Políticas Ambientais várias iniciativas foram realizadas, como a busca de parcerias com o Instituto Chico Mendes de Conservação da Biodiversidade (ICMBio), de entendimentos com setores da UFS, reuniões técnicas e oficinas de trabalho envolvendo Escolas públicas e privadas, representantes da sociedade civil e da iniciativa privada, culminando com a realização de um Fórum Estadual de Educação Ambiental. Como resultado, foi elaborado o projeto de lei da Política Estadual de Educação Ambiental foi elaborado e encaminhado para apreciação da área jurídica do Governo antes do envio à Casa Legislativa de Sergipe;
- Manutenção mecânica dos aparelhos de dessalinização da água e Recuperação de um Sistema de Dessalinização no Povoado Saquinho, em Tobias

Barreto;

- Elaboração de Diagnósticos Ambiental, Social e de Solo nas comunidades Candeias, Saquinho e Borda da Mata, em Tobias Barreto e Ventoso, Saco do Camisa e Lajes, em Poço Verde;
- Mapeamento dos bosques de mangaba das comunidades Riboleirinha, Gravatá e Porto do Mato, em Estância, visando à implantação de 01 campo de demonstração da atividade extrativista, com a participação direta de 100 catadoras do fruto;
- Para fortalecimento do Sistema de Outorga de Direito de Uso dos Recursos Hídricos foram contratados os seguintes produtos: Plano de Trabalho; Análise do estado atual das atividades de outorga e fiscalização; Estabelecimento do Fluxo dos Processos de Outorga, licenciamento ambiental e fiscalização e elaboração do manual de procedimentos; manual de Outorga Revisado; Manual de Fiscalização elaborado e Capacitação dos técnicos com o relatório final contendo a versão conclusiva do Manual de Procedimentos (ISO 9001). Os dois primeiros produtos estão concluídos, os demais serão entregues no primeiro trimestre de 2009;
- Quanto ao controle dos usos da água, o comportamento foi o seguinte: 105 processos analisados, 40 Outorgas de Direito de Uso emitidas, 44 Licenças Técnicas concedidas e 21 Declarações de uso insignificante emitidas.
- Para a fiscalização do cumprimento das Portarias de outorga de direito de uso dos recursos hídricos foi formalizado o Pelotão Ambiental da Polícia Militar do Estado de Sergipe (PMSE). A SEMARH deu treinamento e aparelhou o pelotão. Além de um conjunto de ações preventivas e repressivas, o Pelotão fiscalizou 74 usuários de água ao longo das Bacias do Rio Sergipe e do Rio São Francisco;



Foto ASCOM/SEMARH - Captações clandestinas em Itabaianinha

- Numa parceria com o Ministério Público Federal e em cooperação com a Sociedade Semear e a UFS, a SEMARH está implantando o projeto Preservando Nascentes e Municípios. Na bacia do rio Piauí foram realizados: diagnóstico de 72 nascentes, sendo 28 no município de Lagarto, 32 em Boquim e 12 em Salgado; plantio de árvores e monitoramento em 49 dessas nascentes, nos municípios de Lagarto (22), Boquim (20) e Salgado (7);
- Para o fortalecimento do Sistema de Informações de Recursos Hídricos Foram elaborados e/ou atualizados os seguintes mapas temáticos: outorga de direito de uso, geodiversidade, condutividade elétrica das águas subterrâneas, hidrografia detalhada da bacia do rio Japaratuba, dentre outros, disponibilizados na internet, em aplicativo Webgis;
- Divulgação da Política Estadual de Recursos Hídricos e seus Instrumentos.

Programa Educação Ambiental

- Na capacitação continuada para a gestão ambiental

foram realizados 19 eventos, beneficiando 1.296 pessoas;

- Realização de 22 eventos para construção da cidadania ambiental, com destaque para:
 - As Conferências de Meio Ambiente ocorridas em 50 municípios do Estado, nos 8 Territórios e em nível estadual;
 - 2ª Olimpíada Ambiental, que mobilizou 1.615 estudantes, 74 professores e 138 instituições;
 - Fórum Estadual de Educação Ambiental visando à consolidação da Política Estadual de Educação Ambiental na perspectiva da construção do Plano Estadual de Educação Ambiental, que teve a participação de 1.500 pessoas;
 - 1º Encontro Estadual de Comitês de Bacias Hidrográficas, como forma de fortalecer o Sistema Estadual de Gerenciamento dos Recursos Hídricos, que teve a participação de 152 pessoas e o mérito de criar o Fórum Estadual de Comitês de Bacias;
- Participação em 5 edições do projeto Sergipe de Todos, nos municípios de N. S. da Glória, Propriá,

Itabaiana, Ribeirópolis e Simão Dias com desenvolvimento de atividades socioeducativas, a exemplo de gincana ecológica, coleta seletiva, plantio simbólico de mudas nativas, disponibilização de material informativo, exibição de vídeos e documentários ambientais e orientações técnicas para um público de aproximadamente 3.000 pessoas;

- Sensibilização de cerca de 1.100 crianças e adolescentes para a questão ambiental durante a realização do dia alusivo a Todas as Crianças.
- Produção e divulgação de material Técnico-Científico-Educativo com a temática ambiental, destacando-se: o Livro “Ecofisiologia do Manguezal” da Profª Solange Alves do Nascimento; o Livro em cordel “Aquecimento Global – o Apocalipse”, de José Antônio dos Santos (Zé Antônio); folders sobre Coleta Seletiva, Caramujo Gigante Africano, Mudanças Climáticas, Água é Vida, entre outros.
- Implantação do Centro Estadual de Educação Ambiental no Parque Governador José Rollemberg Leite, em Aracaju. O Centro está sendo aparelhado para promover oficinas e demais eventos de capacitação da sociedade e para receber uma Sala Verde e um Espaço destinado a Visitantes para pesquisas e interpretação ambiental;
- Elaboração da minuta do Plano Estadual de Educação Ambiental;
- Encontra-se em andamento o Curso de Capacitação de Agentes Gestores de Recursos Hídricos, com a participação de 45 pessoas;
- Firmado termo de cooperação com a UFS para realização em 2009 do curso de especialização lato sensu em recursos hídricos;
- No tocante à Agenda Ambiental na Administração Pública (A3P) das atividades da SEMARH destacam-se: redução do consumo de copos descartáveis com a

distribuição de canecas e xícaras; uso de papel reciclável; o acordo firmado com a Cooperativa de Agentes Autônomos de Reciclagem de Aracaju (CARE) para coleta semanal de recicláveis;

- Quanto à Implementação da A3P na Administração Pública Estadual destacam-se: disponibilização aos órgãos, de cartazes e cartilhas sobre as bases da A3P, cedidas pelo MMA; assinatura de Decreto institucionalizando a A3P estadual e criando a Comissão Técnica Estadual, sob a coordenação da SEMARH.

Programa Construção e Recuperação de Infra-Estrutura para o Saneamento Ambiental

- Encontra-se com 63% das obras concluídas a ampliação, melhoria e automação do Sistema Integrado de Adutoras do Alto Sertão e Sertaneja. A obra abrange 24 sedes municipais e mais de 100 povoados dos Territórios Alto Sertão, Médio Sertão e Agreste Central e levará água tratada a mais de 330 mil sergipanos;
- Aprovação de Carta-Consulta para financiamento da revitalização da Bacia Hidrográfica do Rio Sergipe junto ao Banco Internacional de Reconstrução e Desenvolvimento (BIRD) e à Comissão de Financiamentos Externos (COFIEIX) do Ministério do Planejamento.

Programa Fortalecimento da Gestão Institucional

- Instalação das estações Agro-Meteorológicas de Estância, Itabaiana, Japaratuba, Aracaju, Itabaianinha, Propriá, Carira, Simão Dias, Brejo Grande e Poço Verde, consolidando a Rede Hidrometeorológica de Sergipe com um total de 13 Estações Telemétricas e Automáticas, permitindo a disponibilização de informações precisas sobre as previsões climáticas para todos os 75 municípios;



Foto ASCOM/SEMARH - Estação Meteorológica de Nossa Senhora da Glória

- Capacitação e reciclagem de 31 servidores, treinados durante 1.635 horas em 50 eventos;
- Quanto às despesas administrativas, destacam-se as seguintes aquisições: 28 computadores, 9 Notebooks e 10 impressoras; 4 Sistemas de Posicionamento Global (GPS); 6 câmeras fotográficas com sensor (armadilha fotográfica) e 3 máquinas fotográficas digitais; 2 condutivímetros portáteis (medidor do teor de salinidade da água) e 1 medidor de nível de água (mede a altura da água do córrego); 1 projetor de imagem digital e 5 condicionadores de ar.

AÇÕES DA ADMINISTRAÇÃO ESTADUAL DO MEIO AMBIENTE (ADEMA):

Programa Gestão e Proteção Ambiental e de Recursos Hídricos

- Emissão de 1.208 Licenças Ambientais, sendo 239 licenças prévias, 325 de instalação e 644 de operação;
- Emissão de 563 pareceres técnicos visando subsidiar o licenciamento;
- Implantação da Rede de Monitoramento da Qualidade do Ar no Complexo Administrativo SEDETEC / CODISE / SEMARH / ADEMA, visando avaliar o grau de poluição atmosférica foi. A coleta é feita a cada 5 dias e os resultados das análises realizadas são comparados com os índices permitidos pela legislação e publicados no Portal da ADEMA/SEMARH para conhecimento da população;



Foto ASCOM/ADEMA - Monitoramento da qualidade do ar

- Realização de 1.523 coletas de água dos rios, praias, lagoas e efluentes, com 7.273 Determinações (parâmetros de qualidade), conforme Resoluções do Conselho Nacional do Meio Ambiente (CONAMA), para avaliação da qualidade ambiental dos corpos de água;
- Reestruturação do Laboratório com a aquisição de novos e modernos equipamentos, como espectrofotômetro digital, conjunto para filtração microbiológica, medidor de turbidez e sulfato, estufa para esterilização e secagem, deionizador de água, capela de exaustão de gases, colorímetro de bancada, máquina para fazer gelo e refrigerador;
- Fiscalização de 756 empreendimentos; emissão de 133 Autos de Infração pelo descumprimento da legislação ambiental; enquadramento na legislação ambiental de 17 matadouros, 39 padarias, 117 postos de combustível e 25 cerâmicas;
- Elaboração de 563 pareceres técnicos, 92 Relatórios de Controle Ambiental (RCA), 13 Estudos de Impacto Ambiental (EIA) e 01 Termo de Referência;
- Implantação de Sistema de Licenciamento Ambiental, por meio de Termo de Cooperação com o Centro de Recursos Ambientais da Bahia (CRA/BA). Encontra-se em andamento processo licitatório para inclusão de novos instrumentos no Sistema, que permitirão o acesso por parte dos empreendedores para o acompanhamento dos processos em tramitação na Autarquia.

Ações Administrativas

- Reciclagem de 28 servidores em diversos eventos de capacitação, com destaque para o curso de Valoração Econômica Ambiental;
- Aquisição de quatro novos veículos, sendo, três do tipo caminhonete para reforço ao trabalho de campo e um automóvel;
- Aquisição de: três impressoras, um servidor de

impressão, quatro aparelhos de GPS, três máquinas fotográficas digitais, três condicionadores de ar, quatro estações de trabalho, duas mesas para reunião, quatro birôs, três gaveteiros e um bebedouro.

AÇÕES DA SECRETARIA DE ESTADO DOS TRANSPORTES E DA INTEGRAÇÃO METROPOLITANA (SETRAM):

- Realização do I Fórum sobre Alternativas e Soluções Tecnológicas para Destinação Final dos Resíduos Sólidos da Região Metropolitana de Aracaju (RMA), com a participação de mais de trinta instituições, inclusive representantes do Ministério Público Estadual e Federal;
- Elaboração do protocolo de intenções entre os municípios de N. S. do Socorro, Barra dos Coqueiros, São Cristóvão e Aracaju, participantes do Consórcio Metropolitano para Destinação dos Resíduos Sólidos, que permitirá a implantação de um aterro sanitário na região.

Desenvolvimento Territorial Participativo Sustentável

AÇÕES DA SECRETARIA DE ESTADO DO DESENVOLVIMENTO ECONÔMICO E DA CIÊNCIA E TECNOLOGIA (SEDETEC):

Nas Área de Comércio Exterior e APL's

- Procurando imprimir um maior dinamismo ao setor exportador sergipano foram efetivadas:
 - Contratação de pesquisa sobre o comércio exterior em Sergipe, para identificação do perfil das empresas exportadoras e os gargalos existentes;
 - Realização de estudos de prospecção de mercados;
 - Desenvolvimento da marca Comissão de Comércio Exterior de Sergipe, criação de homepage

(www.comercioexterior.se.gov.br) e produção de material publicitário.

- O Núcleo Estadual de APL's (NEAPL's), composto por 14 instituições e coordenado pela SEDETEC, unificou as diversas frentes de trabalho que já atuavam no Estado. Já foram identificados dez APL'S e para cada um será elaborado um Plano de Desenvolvimento. No tocante as APL's merecem destaque:

- Seis Grupos de Trabalho estão atuando nos APL's de: confecções e artesanato de bordados; pecuária de leite; piscicultura; ovinocaprinocultura; fruticultura e cerâmica vermelha;

- Criação de homepage (www.neapl.sedetec.se.gov.br) para divulgação das ações e discussão de assuntos sobre o tema;

- Criação da marca NEAPL/SE, além de material de divulgação (folders, banners e pastas);

- Participação na elaboração de projetos para captação de recursos junto ao Fundo Social do Banco Nacional de Desenvolvimento Econômico e Social (BNDES), nas áreas de apicultura e ovinocaprinocultura, coordenado pelo Fórum Permanente de Desenvolvimento Rural Sustentável do Banco do Brasil S/A (DRS/BB);

- Realização de dois eventos, contemplando seis APL's: um em N. S. da Glória (ovino-caprinocultura, pecuária de leite e apicultura) e outro em Itabaianinha (cerâmica vermelha, confecções e artesanato de bordados);

- Aprovação pelo MDIC de cinco APL's sergipanas, possibilitando a captação de recursos junto às instituições parceiras do Grupo de Trabalho Permanente para Arranjos Produtivos Locais (GTP/APL/MDIC);

- Cursos em APL's e missões técnicas em outros Estados;

- Oficina do GTP/APL/MDIC e representantes do

BNDES, com o objetivo de orientar os parceiros do Núcleo Estadual de APL's e empresários.

- Visando incentivar o surgimento de novos investimentos e criar um ambiente local capaz de estimular a sociedade para a identificação de novos nichos de mercado foram realizados:

- Instalação do Fórum Regional das Microempresas e Empresas de Pequeno Porte;

- Cooperação técnica com a Associação Brasileira de Desenvolvimento Industrial (ABDI), para a instalação do Núcleo da Rede Nacional de Agentes de Política Industrial (RENAPI);

- Missão Empresarial à Feira Internacional da Qualidade em Máquinas, Matérias-Primas e Acessórios para a indústria moveleira, com 12 empresários do setor de madeira e móveis, em Arapongas no Paraná;

- Contato com cerca de 300 empresas de outros estados e do exterior e participação em quatro feiras setoriais: duas do setor moveleiro, uma do setor têxtil e uma do setor de petróleo e gás.

Na Área da Ciência e Tecnologia

- Participação no curso de elaboração do Balanço Energético, realizado pela Empresa de Pesquisa Energética (EPE), no Rio de Janeiro;

- Convênio SEPLAN/SEDETEC/BNDES para a construção de três Centros Vocacionais Tecnológicos (CVTs): em Tobias Barreto (confecções), em Itabaianinha (confecções) e em Monte Alegre (leite e derivados);

- Parceria com o SERGIPETEC buscando viabilizar o CVT de São Cristóvão, voltado para os setores de tecnologia da informação e de energia;

- Parceria com a Petrobrás para viabilizar o CVT de Carmópolis, para o setor de petróleo e gás;

- Acompanhamento do início das atividades do CVT de

Nossa Senhora da Glória;

- Convênio SEPLAN/SEDETEC/BNDES para a construção de dois Complexos Empresarial Integrado (CEIs): em Tobias Barreto (confeções) e Monte Alegre (leite e derivados).
- Visando à consolidação do Sergipe Parque Tecnológico (SERGIPETEC) foram efetivados:
 - Dois termos de rerratificação ao Contrato de Gestão assinado em 2005 para repasse de recursos;
 - Aporte recursos também via convênios, para a difusão e incentivo ao desenvolvimento científico e tecnológico, cabendo ressaltar a implantação da Biofábrica, voltada para a produção de mudas adaptadas à realidade climática local;
 - Projeto de construção de uma nova sede, em terreno cedido pela UFS. Essa nova sede, anexa a UFS, possibilitará maior integração entre o ambiente acadêmico, o mercado e o Estado. A pedra fundamental do empreendimento foi lançada no dia 12 de dezembro de 2008.

Colegiados vinculados à SEDETEC

- O Conselho de Desenvolvimento Industrial (CDI) apreciou e aprovou 137 pleitos para concessão de

incentivos de que trata a Lei nº 3.140/1991 e suas alterações. Outros 124 pleitos de empreendedores locais e de outros estados da Federação estão em tramitação, aguardando análise e parecer de viabilidade da CODISE. A distribuição dos empreendimentos nos Territórios busca o aproveitamento das aptidões locais;

- O Conselho Estadual de Ciência e Tecnologia (CONCIT) apreciou e aprovou o Plano de Aplicação e o Plano de Desembolso do Fundo Estadual para o Desenvolvimento Científico e Tecnológico (FUNTEC) e aprovou o Projeto da Lei Estadual de Inovação, que estabelece medidas de incentivo à inovação tecnológica, à pesquisa científica e tecnológica, ao desenvolvimento e à extensão tecnológica em ambiente produtivo;
- O Conselho de Desenvolvimento Comercial (CDC);

Fundos Gerenciados pela SEDETEC

- Por meio do Fundo de Apoio à Industrialização (FAI) foram repassados R\$ 960 mil a CODISE, conforme Convênio nº 01/2008;
- O FUNTEC aplicou recursos da ordem de R\$ 5.940,7 mil, conforme quadro a seguir:

Ação	Valor - Em R\$
Contrato de Gestão 02/2005 – Estado de Sergipe/SERGIPETEC	2.737.298,46
Convênio 02/2008 – SEDETEC /SERGIPETEC	1.010.000,00
Convênio 03/2006 - Projeto Biofábrica — FINEP/SERGIPETEC/ Estado de Sergipe	200.000,00
Auxílio a Pesquisadores – Bolsas	1.669.489,59
Infra-estrutura Laboratorial – Máquinas e Equipamentos para Pesquisas	267.190,98
Outros Serviços de Terceiros	56.760,94
TOTAL	5.940.739,97

Outras Ações Relevantes

- A Zona de Processamento de Exportação de Sergipe (ZPE/SE), por solicitação do MDIC, será instalada no município da Barra dos Coqueiros. As obras deverão ser iniciadas até 01/08/2009, por força de dispositivo na Lei nº 11.732/08, que fixa o prazo de 12 meses a partir de sua publicação (DOU de 01/07/2008). A Consultoria contratada pela CODISE apresentou um modelo de edital e de contrato para a constituição de uma empresa, com participação do setor público, cujos moldes ainda serão regulamentados, necessária à administração da ZPE/SE;
- A Refinaria Atlântico Sul de Sergipe S/A (RASSESA) deverá ser instalada na área da ZPE/SE. O CDI concedeu apoio locacional à RASSESA, através da venda de uma área de 214 hectares, situada às margens da Rodovia SE-100, nas proximidades do Terminal Portuário “Inácio Barbosa”, no município de Barra dos Coqueiros;
- Avanço nas negociações com a Amara Azul Empreendimentos Turísticos S/A (CVC) para instalação de empreendimento hoteleiro, que irá gerar cerca de 450 empregos diretos;
- Em fase de conclusão as obras da nova unidade da Crown Cork, que irá produzir latas para refrigerantes e cervejas. A nova fábrica, localizada no município de Estância, custou cerca de R\$ 100 milhões e irá gerar mais de 70 empregos diretos;
- A Usina Agroindustrial Campo Lindo, inaugurada em novembro, no município de N. S. das Dores, voltada a produção de energias renováveis, como o etanol e o biodiesel, com investimentos de R\$ 125 milhões, gerará mais de 1.700 empregos diretos;
- A Agroindustrial Capela Ltda, implantada em Capela, com investimentos da ordem de R\$ 60 milhões, produzirá álcool hidratado e criará cerca de 800 empregos diretos;
- Ampliação das atividades da fábrica Dakota Calçados S/A, localizada no município de Simão Dias, passando de 1.000 para 1.600 empregos diretos gerados;
- Assinatura de Termo de Rerratificação ao Protocolo de Intenções anteriormente firmado com Vivo Participações em Negócios Hoteleiros Ltda., concedendo apoio locacional mediante a venda de imóvel medindo, aproximadamente, 93 milhões de m², localizado na Praia do Saco, em Estância, pelo preço de pouco mais de R\$ 2 milhões, além de validar os apoios fiscal e de infra-estrutura;
- Assinado Protocolo de Intenção com a Cibe Energia e Participações S.A para viabilizar a implantação de usinas termoeletricas a óleos combustíveis ou a gás, destinados à geração de energia elétrica.

AÇÕES DA COMPANHIA DE DESENVOLVIMENTO INDUSTRIAL E DE RECURSOS MINERAIS DE SERGIPE (CODISE):

Na Área Industrial

- No tocante aos empreendimentos incentivados pelo Programa Sergipano de Desenvolvimento Industrial (PSDI) foram implantados cinco: Fertinor, Guitarra Sergipe, Agroindustrial Campo Lindo, Agroindustrial Capela, Agroindustrial Camaraí e Central do Aço, com investimentos da ordem de R\$ 197,4 milhões e 5.551 postos de trabalho criados. Outros 15 empreendimentos estão em processo de implantação, 24 em fase de análise e 44 encontram-se aprovados aguardando implantação;
- Recadastramento do Distrito Industrial de N. S. do Socorro e, em fase de conclusão, do Distrito Industrial de Aracaju (DIA) para obtenção de informações sobre a infra-estrutura e a situação ocupacional dos lotes industriais;
- Refinanciamento de dívida de 14 empresas que receberam apoio locacional, por meio de Termo de

Permissão Remunerada de Uso, totalizando cerca de R\$ 135,7 mil.

- Administração de Distritos e Núcleos Industriais;

Na Área de Recursos Minerais

- Uma concessão de lavra de recursos minerais outorgada pelo Departamento Nacional de Produção Mineral (DNPM), constando a substância mineral e município;
- 37 Licenciamentos para lavra de recursos minerais sob o regime de licenciamento mineral;
- 52 Alvarás de pesquisa mineral concedidos pelo DNPM, para execução dos trabalhos necessários à definição da jazida, avaliação da mesma e determinação da exequibilidade de seu aproveitamento econômico;
- Atendimento a micros, pequenos e médios mineradores, pessoas físicas e jurídicas, por meio do Balcão de Atendimento;
- No atendimento a Órgãos Públicos, destacam-se:
 - Estudos para aproveitamento de recursos minerais como matérias-primas industriais;
 - Delimitação de áreas legalmente protegidas: áreas dos rios Sergipe, Vaza-Barris e Pomonga;
 - Georreferenciamento de áreas de interesse para a exploração mineral e unidades de conservação;
- Para estimular o crescimento e a valorização profissional, 45 servidores participaram de 30 eventos de capacitação, entre cursos, simpósios, conferência e workshops;

AÇÕES DA FUNDAÇÃO DE APOIO À PESQUISA E À INOVAÇÃO TECNOLÓGICA DO ESTADO DE SERGIPE (FAPITEC/SE):

Programa Sergipe Inovador

- Lançamento do Edital FAPITEC/SE/FUNTEC nº 05/2008 para concessão de 80 bolsas de iniciação científica e 20 bolsas de inovação tecnológica para

instituições de ensino superior e/ou pesquisa de Sergipe. Inscreveram-se 24 pesquisadores, dos quais cinco foram desqualificados, seis foram classificados e os demais estão com as propostas sendo processadas. Dos seis classificados, dois tiveram seus auxílios-pesquisas concedidos. Os recursos financeiros para este Edital são da ordem de R\$ 5,5 milhões, oriundos do Conselho Nacional de Desenvolvimento Científico e Tecnológico (CNPq) e do FUNTEC;

- Seleção de 17 cursos de mestrado e quatro de doutorado de instituições de ensino superior de Sergipe, com a disponibilização de 38 bolsas de mestrado e sete de doutorado, por meio do Edital FAPITEC/SE nº 01/2008;
- Lançamento do Edital MS/CNPq/FAP-SE/SES nº 04/2004, visando fomentar atividades de pesquisa, mediante o financiamento de projetos capazes de promover o desenvolvimento científico, tecnológico e a inovação da área de saúde no Estado. Foram apresentadas 37 propostas, sendo 14 qualificadas. Em março foi realizado o Seminário Final de Avaliação;
- Edital FAP/SE/FUNTEC nº 03/2004 para fomento à pesquisa em tecnologias sociais: em junho foi realizado o Seminário de Avaliação Final dos sete projetos selecionados;
- Edital FAPITEC/SE/FUNTEC nº 02/2008 para apoio à realização de reunião ou evento científico ou tecnológico. Foram apresentados 33 projetos, sendo qualificados 20. Os recursos alocados foram da ordem de R\$ 102,4 mil, originados do FUNTEC;
- Edital FAPITEC/SE/FUNTEC nº 08/2008, para apoio à publicação científica e tecnológica, qualificou oito propostas. Os recursos aportados foram da ordem de R\$ 70,2 mil do FUNTEC;
- Edital FAPITEC/SE/FUNTEC nº 10/2008 para apoiar

pesquisas objetivando a concepção e produção, por meio de sistemas de informação, de indicadores para gestão e divulgação de ciência, tecnologia e inovação (C, T & I) voltadas para o sistema local de C, T & I. Uma proposta foi qualificada. Os recursos alocados são da ordem de R\$ 75 mil, do FUNTEC;

- Edital FAPITEC/SE/FUNTEC nº 03/2008, auxílio para a participação de pesquisadores em Eventos Científicos ou Tecnológicos. Dividido em três etapas, foram qualificadas 39 propostas. Os recursos alocados foram da ordem de R\$ 80,3 mil, originários do FUNTEC;
- Edital FAPITEC/SE/FUNTEC nº 06/2008, visando apoiar a realização de olimpíadas de ciências, para melhoria dos ensinamentos fundamental e médio. Qualificou duas propostas. Os recursos alocados foram da ordem de R\$ 20 mil, oriundos do FUNTEC;
- Edital FAPITEC/SE/FUNTEC nº 09/2008, visa apoiar projetos de produção de conteúdos de divulgação científica e/ou tecnológica, com ênfase nas atividades de pesquisa desenvolvidos em Sergipe, destinados à divulgação regular e atualizada nos diferentes meios de comunicação, como jornais, revistas, rádio, TV, Internet e afins. Lançado em uma etapa, qualificou um total de oito propostas. Os recursos aportados foram da ordem de R\$ 75 mil, oriundos do FUNTEC;
- Realização de eventos para a promoção da Inovação Tecnológica, como:
 - Curso Avançado de Capacitação em Propriedade Intelectual para Gestores de Tecnologia, em parceria com o Instituto Nacional de Propriedade Industrial (INPI) e apoiado pelo Serviço Brasileiro de Apoio às Micro e Pequenas Empresas (SEBRAE) e UNIT. Foram treinadas 35 pessoas, incluindo representantes dos estados Alagoas, Minas Gerais e Bahia;
 - 1ª Conferência Estadual de Ciência, Tecnologia e

Inovação (1ª CONECTI), com a participação de mais de 20 instituições ligadas a C, T & I, além da comunidade acadêmica e sociedade civil;

- Semana Nacional de Ciência e Tecnologia, com a participação de 32 instituições públicas e privadas e sociedade em geral.

AÇÕES DO INSTITUTO TECNOLÓGICO E DE PESQUISAS DO ESTADO DE SERGIPE (ITPS):

Programa Sergipe Inovador

- Contratação de dois Doutores Pesquisadores dentro do Programa de Apoio a Projetos Institucionais, com a participação de Recém-Doutores;
- Em andamento, a contratação de mais dois Doutores Pesquisadores, com projeto em análise pela FAPITEC e CNPq, com previsão de contratação para fevereiro de 2009;
- Início das atividades de pesquisa com dez projetos internos.

Programa Sergipe Competitivo

- No tocante ao desenvolvimento institucional e à modernização instrumental foram realizados:
 - Criação do Comitê de Segurança e Meio Ambiente e do Comitê de Gestão;
 - Apresentação para validação do Relatório de Avaliação da Gestão para o Programa Nacional de Gestão Pública e Desburocratização (GESPUBLICA) do Governo Federal;
 - Solicitação de Acreditação dos Laboratórios de Solos e Água pelo INMETRO, com base na NBR ISO/IEC 17.025;
 - Mapeamento dos processos administrativos e de apoio;
 - Processo de adesão à A3P;
 - Aquisição de um Cromatógrafo de Íons no valor de R\$ 186 mil e um ICP-OES (Plasma Ótico), no valor de R\$ 255 mil, com recursos da FINEP e FUNTEC;

- Aquisição de 20 equipamentos para o laboratório, objetivando a substituição de equipamentos obsoletos e aumento da capacidade, com investimento do Tesouro Estadual de R\$ 100 mil;
- Ligação direta com o backbone da Rede Nacional de Ensino e Pesquisa (RNP), através da participação na Rede Comunitária de Educação e Pesquisa (COMEP) com cabos de fibra ótica;
- Em fase de definição o terreno onde será construído o Parque de Verificação Metrológica, incluindo Laboratório de Calibração, com recursos repassados pelo Instituto Nacional de Metrologia, Normalização e Qualidade Industrial (INMETRO);
- Na condição de Órgão Delegado do INMETRO neste Estado, por força do Convênio 03/2005, foram desempenhadas as seguintes atividades metrológicas:
 - Verificações periódicas, iniciais e eventuais em instrumentos de medir e medidas materializadas, dentre outros: taxímetro, pesos, bomba medidora para combustíveis, balanças, hidrômetros, medidores de energia elétrica e de velocidade;
 - Fiscalização do controle de exatidão quantitativa indicada em produtos pré-medidos;
 - Fiscalização em diversos produtos regulamentados pelo INMETRO, tais como: adaptadores, brinquedos, capacetes, disjuntores, extintores de incêndio, pneus automotivos e têxteis;
 - Registro de empresas que realizam instalação, conserto e manutenção de instrumentos de medir regulamentados e sistema de gás natural veicular;
 - Inspeções de oficinas de manutenção de instrumentos de medir regulamentados e verificação da conformidade de instaladores de sistemas de GNV e de extintores de incêndio;
 - Pesquisa de mercado e coleta de amostras para o Programa de Verificação de Conformidade e o

Programa de Análise de Produtos do INMETRO;

- Para fiscalização de pré-medidos foram realizados exames em 15.722 produtos, sendo examinadas 63.441 unidades, em especial os que compõem a cesta básica, materiais de limpeza e material de construção;
- No que concerne a qualidade de produtos certificados e regulamentados pelo INMETRO, foram realizadas 6.400 ações fiscais e fiscalizados 1.245.930 produtos e serviços, valendo salientar: materiais elétricos, preservativos, capacetes, pneus e produtos têxteis.

AÇÕES DA JUNTA COMERCIAL DO ESTADO DE SERGIPE (JUCESE):

- Construção da Central de Atendimento ao Empresário (CENTRAL-FÁCIL), com conclusão prevista para o primeiro semestre de 2009;
- Aquisição de um imóvel para a ampliação do estacionamento;
- Aquisição de equipamentos para o registro de atividades comerciais;
- Implantação do projeto de digitalização do acervo da JUCESE;
- Implantação do cadastro sincronizado, para simplificação das ações da Junta;
- Elaboração de relatório estatístico por tipo de empresa, que deram entrada na Junta Comercial, seja solicitando constituição, alteração ou extinção;
- Foram constituídas 3.824 empresas, 4.972 foram alteradas e 898 extintas, apresentando um saldo positivo de 2.926 empresas abertas ou constituídas.

AÇÕES DA SECRETARIA DA AGRICULTURA E DO DESENVOLVIMENTO AGRÁRIO (SEAGRI):

Programa de Desenvolvimento do Semi-Árido

Sergipano

- Estão sendo desapropriados cerca de 30 mil hectares de terras, nos municípios de Canindé do São Francisco e Poço Redondo, destinados ao assentamento de 1.200 famílias de trabalhadores rurais sem-terra, com recursos do Convênio celebrado com o Instituto Nacional de Colonização e Reforma Agrária (INCRA). Está sendo implantada uma nova dinâmica de agricultura irrigada articulada com de sequeiro, no Alto Sertão, no contexto da reforma agrária;



Foto ASCOM/SEAGRI – Produção de Goiabas

Irrigação Pública

- Modernizar os sistemas de irrigação pública constitui prioridade do Governo, para tanto estão sendo aplicados R\$ 887 mil na substituição do método de irrigação por aspersão convencional, por sistemas de irrigação localizada, a fim de otimizar o uso da água nas explorações agrícolas e reforçando a assistência técnica com foco na comercialização. A produção agrícola irrigada é, basicamente, de hortaliças e frutíferas, destacando-se o quiabo e a goiaba.

Renovação da Citricultura Sergipana

- No período 2007-2008 foram adquiridas 1,3 milhões de mudas certificadas a 64 viveiristas orientados pela assistência técnica estadual e credenciados pelo Ministério da Agricultura, Pecuária e Abastecimento (MAPA), por cerca de R\$ 3,9 milhões, para posterior distribuição a 1.209 citricultores familiares, a preços subsidiados. Foram renovados 3.125 hectares de pomares, em 14 municípios da região citrícola sergipana

Produção e Distribuição de Sementes

- Renovado o acordo de cooperação com a Cooperativa de Fomento Rural e Comercialização do Perímetro Irrigado Califórnia (COOFRUCAL), visando

à auto-suficiente na produção de sementes de milho, com a ampliação da área plantada da variedade caatingueiro para 97 hectares, que passaram a ser cultivados por 68 agricultores familiares. Prevê-se uma produção de 300 mil Kg de milho, que serão adquiridos pelo Estado por cerca de R\$ 960 mil, para distribuição aos agricultores familiares;

- Visando incentivar o agricultor a produzir sua própria semente, sob as condições de clima e solo de sua própria região, estão sendo implantados os bancos de sementes de milho, feijão e mandioca. Os bancos de milho e feijão já apresentam resultados: 59 hectares de milho e 21 de feijão plantados, com produções avaliadas em 88.000 Kg de milho e 16.000

Kg, que gerará uma economia aos cofres do Estado de aproximadamente R\$ 360 mil. No que tange à mandioca o objetivo é produzir manivas de variedades produtivas, resistentes à podridão da raiz, a exemplo da Kiriris. Foram implantados 48 bancos de manivas, com área total de 27,29 hectares, localizados em 11 municípios de quatro territórios;

- Distribuição de sementes certificadas de milho, feijão, arroz e sorgo a agricultores familiares, assegurando uma boa produção de grãos. No período 2007-2008 foram investidos cerca de R\$ 5,3 milhões na compra de sementes. A ação foi desenvolvida com a participação dos Conselhos Municipais de Desenvolvimento Rural, Sindicatos e Prefeituras Municipais;

Reativação de Unidades Agroindustriais

- Realização de levantamento sobre a situação das pequenas agroindústrias implantadas pelo Programa Nacional de Fortalecimento da Agricultura Familiar (PRONAF), onde se constatou a existência de 66 unidades, das quais apenas três funcionavam e a maior parte sem perspectiva de restauração. Foi prestada assistência técnica aos produtores em gestão administrativa e mercadológica para a reativação dessas agroindústrias, incluindo estruturação, reforma e análise de projeto nos municípios de Pirambu, Boquim, Itabaiana, Canindé do São Francisco, Gracho Cardoso e Lagarto.

AÇÕES DA EMPRESA DE DESENVOLVIMENTO AGROPECUÁRIO DE SERGIPE (EMDAGRO):

Agricultura Familiar

- Foram assistidos técnica e economicamente 14.045 agricultores familiares, destes 2.257 vivem em colônias e assentamentos rurais, cultivando cerca de 38.330 hectares e produzindo: consórcio milho+feijão+mandioca, feijão, milho, fumo, laranja,

mandioca, inhame, batata doce, abóbora, quiabo, banana, mamão, tomate, abacaxi, coco, maracujá, entre outros;

- Foram assistidos técnica e economicamente 3.476 criadores, de um rebanho de 192.236 cabeças, envolvendo: aves caipira e de postura, bovinos de corte e de leite, caprinos de corte e de leite, ovinos e suínos;
- Foram assistidos 25 criadores de abelha com suas 103 colméias e 24 piscicultores, que introduziram em ambientes aquáticos, 17.900 alevinos (filhotes de peixes);
- Orientações para o desenvolvimento social, destacando-se: assessoramento na elaboração de estatutos e regimentos e na gestão de empreendimentos coletivos e organizações, educação sanitária, alimentar e nutricional, farmácia viva, hortas coletivas orgânica, produção e comercialização de iogurtes e queijos.

Desenvolvimento da Agroecologia

- Aplicação de técnicas visando ao desenvolvimento sustentável da agricultura, como: aplicação de insumo agroecológico, educação ambiental, hortas agroecológicas e orgânicas, manejo sustentável da caatinga, orientação sobre inseticida agroecológico, preservações e recuperações das matas ciliares e nascentes, tratamento e destinação correta do lixo, dentre outras.

Ações Fundiárias

- Foram avaliados 32 lotes para serem financiados pelo Banco da Terra;
- Foram avaliados 68 imóveis e elaborados seis Planos de Desenvolvimento e oito Planos de Financiamento Simplificado para captação de recursos do Crédito Fundiário.

Capacitação de Produtores

- Foram capacitados 1.380 produtores em vários

temas, destacando-se: alimentação saudável, apicultura, artesanato, associativismo e organização rural, fruticultura, horticultura, inseminação, ovinocultura, sanidade animal e segurança alimentar e nutricional.

Fortalecimento de Cadeias Produtivas

- Na seleção das cadeias produtivas a serem trabalhadas, foram consideradas aquelas pertencentes aos setores mais dinâmicos da agropecuária sergipana, tais como: da mandioca, da ovinocaprinopecuária, da pecuária de leite, de citros, da apicultura, da aquicultura, da mangaba, das oleaginosas e das sementes.

Defesa Sanitária Animal e Vegetal

- Na defesa animal destacam-se: manutenção da Área Livre de Febre Aftosa, prevenção, controle, erradicação de pragas e doenças dos animais, inspeção sanitária e industrial de produtos agropecuários, fiscalização em postos fixos, em trânsito, matadouros, casa de produtos agropecuários, eventos agropecuários e feiras livres;
- Na defesa vegetal destacam-se: controle e erradicação das pragas, mediante a emissão de documentos, inspeção em viveiros telados de citrus, fiscalização em beneficiadora de laranja, feiras livres, estabelecimentos de venda de agrotóxicos, além de campanhas de prevenção e cursos de atualização para fiscais dos postos fixos.

AÇÕES DA COMPANHIA DE DESENVOLVIMENTO DE RECURSOS HÍDRICOS E IRRIGAÇÃO DE SERGIPE (COHIDRO):

Abastecimento d'Água

- Foram perfurados 27 poços tubulares e recuperados outros 73, beneficiando cerca de 17.635 pessoas, afora o consumo animal;
- Foram realizadas atividades de limpeza e teste de

vazão em 64 poços tubulares, contemplando cerca de 11.290 consumidores.

Irrigação Pública (Revitalização dos Perímetros Irrigados)

- Implantação do Receituário Agronômico, visando à diminuição do uso de agrotóxicos, conscientizando os produtores sobre práticas alternativas no controle às pragas e doenças;
- Incentivo ao cultivo e comercialização de produtos orgânicos, com o projeto “Clube dos Produtores” em parceria com o Grupo Bom Preço, objetivando a aquisição da produção;
- Contrato de manutenção mecânica e elétrica para todos os perímetros irrigados, assegurando a continuidade plena dos trabalhos;
- Revitalização da estação de bombeamento do perímetro Califórnia, no município de Canindé do São Francisco e recuperação do sistema de bombeamento do perímetro Piauí, em Lagarto;
- Articulação com indústrias de pimenta, visando celebrar contratos de compra e venda. Firmou-se contrato com o Grupo Marata, garantindo a venda de toda produção do perímetro Piauí, beneficiando 200 famílias, em uma área de cerca de 250 hectares;
- Incentivo à produção de sementes de milho no perímetro Califórnia, beneficiando 66 famílias;
- Regularização operacional do sistema hidráulico do perímetro Poção da Ribeira, em Itabaiana;
- A produção total dos seis perímetros é de 93.797 toneladas, em uma área cultivada de 4.786 hectares, beneficiando uma população de 17.744 pessoas e gerando 6.341 empregos diretos;
- Já o Platô de Neópolis produziu 124.027 toneladas, numa área cultivada de 6.702 hectares dos 10.432 hectares total. A cana-de-açúcar é a cultura de maior expressão, representando 64,50% do total, vindo a seguir a laranja, a banana e a manga, com

percentuais de 9,79%, 7,01% e 5,88%, respectivamente.

Fortalecimento da Cadeia Produtiva da Piscicultura

- Disponibilização de mananciais a pescadores artesanais, para a criação de peixes em tanques–rede nos perímetros Jabiberi, em Tobias Barreto e Poção da Ribeira, em Itabaiana;
- Assistência técnica às Associações de piscicultores dos perímetros irrigados em associativismo e comercialização;
- Intermediação junto ao Banco do Nordeste do Brasil S/A, para renegociação de dívidas dos piscicultores da Colônia 08 de julho, em Neópolis;
- Foram produzidos 176 toneladas de peixe nos perímetros irrigados de Poção da Ribeira, Jacarecica II e Jabiberi.

AÇÕES DA SECRETARIA DE ESTADO DO TURISMO (SETUR)

- Promoção de FAMPRESS, atraindo visitas de jornalistas especializados em turismo, envolvendo sete municípios (Aracaju, Estância, Barra dos Coqueiros, São Cristóvão, Laranjeiras, Itabaiana e Canindé do São Francisco), beneficiando 20 agências de turismo receptivo local, 62 hotéis e pousadas, além dos demais atores da cadeia produtiva do turismo;
- Assinatura de convênios para reforma e ampliação do aeroporto Santa Maria, contemplando cerca de 600 mil passageiros/ano;
- Execução do Projeto Verão Sergipe, nos municípios de Aracaju, Pirambu e Itaporanga D'Ajuda;
- Participação em feiras e eventos nacionais e internacionais de turismo, para divulgação do destino Sergipe, contemplando 26 municípios inseridos nos roteiros turísticos, 10 produtos turísticos de Sergipe, 20 Agências de turismo

receptivo, 32 hotéis e 20 pousadas, além da cadeia de serviços informais, bares e restaurantes;

- Realização do projeto Arraiá do Povo, beneficiando a população residente no município de Aracaju e turistas;
- Realização de pesquisas sobre: festejos juninos e Indicadores de ocupação hoteleira;
- Realizações de quatro reuniões ordinárias do Fórum Estadual do Turismo.

Em andamento

- Reforma da Rodovia SE – 208, que irá beneficiar os municípios de Ribeirópolis, Monte Alegre de Sergipe, Poço Redondo e Canindé de São Francisco;
- Projeto de urbanização das orlas fluviais em Canindé do São Francisco, Santa Luzia do Itanh, Brejo Grande e Neópolis;
- Produção do Banco de Imagens do Turismo Sergipano, beneficiando 26 municípios inseridos nos roteiros turísticos;
- Execução da sinalização turística (outdoors de promoção dos destinos turísticos no Estado de Sergipe);
- Produção do Banco de Imagens do Turismo Sergipano;
- Elaboração e implementação do projeto de sinalização turística viária do Pólo Costa dos Coqueirais, beneficiando cerca de 520 mil habitantes dos municípios de Idiaroba, Santa Luzia do Itanh, Estância, Itaporanga D'Ajuda, Aracaju, São Cristóvão, Laranjeiras, Barra dos Coqueiros, Pirambu, Brejo Grande e Pacatuba;
- Elaboração e execução dos projetos de construção de atracadouros, nos municípios de Amparo do São Francisco, Brejo Grande, Canindé do São Francisco, Gararu, Ilha das Flores, Neópolis, N. Srª de Lourdes, Porto da Folha, Propriá e Santana do São Francisco;
- Reforma dos espaços Cacique Chá e Rua 24 Horas;

- Restauração física e logística dos postos de informações turísticas;
- Elaboração e implementação do Plano de Desenvolvimento Integrado do Turismo Sustentável (PDITS) do pólo Velho Chico, contemplando os municípios de Canhoba, Canindé de São Francisco, Cedro de São João, Gararu, Ilha das Flores, Itabi, Japoatã, Monte Alegre de Sergipe, Neópolis, Nossa Senhora da Glória, Nossa Senhora de Lourdes, Poço Redondo, Porto da Folha, Propriá, Santana do São Francisco e Telha;
- Elaboração dos Planos Diretores Participativos, beneficiando os municípios de Laranjeiras, São Cristóvão, Pacatuba, Santa Luzia do Itanhy e Indiaroba;
- Implementação do projeto de regionalização do turismo – Roteiros do Brasil (Revisão e reprodução do plano estadual de turismo alinhado às políticas nacionais do turismo, criação da cartilha de PRT e revisão dos roteiros turísticos, beneficiando os municípios de Laranjeiras, São Cristóvão, Pacatuba, Santa Luzia do Itanhy e Indiaroba;
- Participação no lançamento do Código de Conduta e Ética do Turismo contra exploração sexual com ferramentas do turismo, visando combater a exploração sexual através da sensibilização de sergipanos e visitantes. Salienta-se que Sergipe é o terceiro Estado do Nordeste que vai contar oficialmente com uma rede de proteção à criança e ao adolescente contra a violência e o abuso sexual no setor turístico;
- Participação no Movimento Brasil Sabor, que busca a valorização e promoção da gastronomia brasileira como um grande diferencial competitivo para o setor de turismo no país;
- Apoio e lançamento do guia Sergipe Trade Tour, que está na sexta edição e é um dos principais

instrumentos de informações turísticas de Sergipe não apenas para visitantes, que encontram nele informações precisas sobre os principais pontos turísticos de Sergipe, mas também para os próprios sergipanos, que podem conhecer melhor o seu Estado;

- Realização de parceria com a OI (telefonía) para a divulgação de Sergipe nos cartões telefônicos OI;
- Captação e lançamento do vôo da empresa Ocean Air. O novo vôo para Aracaju faz parte de um processo de reestruturação da empresa e representa um incremento para o turismo, facilitando a chegada de novos visitantes e, também, a ampliação da oferta de vôos para os sergipanos que se dirigem a outras localidades do país;
- Sanção da Lei Geral do Turismo, abrindo novas perspectivas para o desenvolvimento do turismo em todo o país. Essa lei, além de proporcionar a geração de empregos no setor, viabiliza a capacitação de futuros profissionais;
- Realização do Fórum Legislativo para o Desenvolvimento Sustentável do Turismo Brasileiro, com o objetivo de discutir formas de enfrentamento da crise econômica mundial e como aproveitar esse contexto para promover o desenvolvimento do turismo em 2009.

AÇÕES DO BANCO DO ESTADO DE SERGIPE S.A. (BANESE):

- Aprimoramento dos princípios de governança corporativa;
- Aprofundamento do vínculo com órgãos dos governos estadual e municipal, empresas e entidades de classe;
- Desenvolvimento e implantação de novas

tecnologias com vistas à modernização tecnológica, com investimentos da ordem de R\$ 11,1 milhões;

- Adequação física da rede de atendimento, construindo quatro agências em quatro municípios e reformando e ampliando três agências, sendo uma na capital e duas no interior do Estado;
- Alocação de recursos em programas de cunho social como incentivo à cultura, ao esporte e ao meio ambiente,
- Captação de R\$ 2.146,4 milhões de recursos de terceiros, representando um crescimento da ordem de 31,3% em relação ao ano anterior, destacando-se os depósitos de poupança e os depósitos a prazo que registraram saldos de R\$ 398,6 milhões e R\$ 1.006,6 milhões, significando incrementos de 27,0 % e 59,5 %, respectivamente, quando comparado a dezembro de 2007;
- Realização de operações de crédito no montante de R\$ 620,2 milhões, acusando um acréscimo 49,6% no transcurso 0007/2008;
- Aplicações financeiras no valor de R\$ 1.341,1 milhões, significando um incremento da ordem de 29,2% em relação ao ano anterior. Tais aplicações foram dirigidas para títulos federais, renda fixa e variável, fundos de investimentos, aplicações interfinanceiras de liquidez, certificados de depósitos interbancários (CDI) e certificados de depósitos bancários.

Ressalta - se que a partir de uma gestão comprometida com resultados o BANESE se afirma no mercado sergipano e nacional, como uma instituição financeira marcada pela credibilidade e solidez, merecendo destaque em varias revistas de renome as quais assim se pronunciaram:

- Revista Conjuntura Econômica de junho/2008 - entre os bancos públicos o BANESE se apresenta como o 1º em rentabilidade sobre o patrimônio

Líquido, o 2º em crescimento do patrimônio líquido o 4º melhor banco. Entre os bancos pequenos e médios se coloca em 3º lugar em rentabilidade, o 6º em rentabilidade operacional, o 8º em rentabilidade sobre o patrimônio Líquido e está situado entre os 100 maiores conglomerados financeiros, além de representar a 61ª maior empresa;

- Revista Balanço Financeiro da Gazeta Mercantil, junho/2008 – segundo esta revista, o BANESE está em 9º lugar em rentabilidade sobre o patrimônio líquido, o 11º maior em alavancagem e 11º melhor banco a varejo;

- Revista Info da Editora Abril, maio/2008 – Esta revista registra que o BANESE se apresenta como a 5ª instituição do sistema financeiro mais ligada e 33ª entre as 100 empresas mais ligadas do Brasil, de uma amostra de 1344 campanhas.

AÇÕES DA SECRETARIA DE ESTADO DAS CIDADES E DA INTEGRAÇÃO MUNICIPAL (SECIM):

- Conclusão da elaboração da estrutura orgânica da Secretaria;
- Definição das novas instalações físicas para funcionamento da Secretaria, com a instalação da rede lógica de informática e aquisição de equipamentos;
- Apoio ao desenvolvimento tecnológico dos Municípios, através de aquisição e implantação de sete laboratórios de informática, em: Nossa Senhora da Glória, Propriá, Itabaiana, Simão Dias, Ribeirópolis, Boquim e Moita Bonita;
- Distribuição de 500 mudas de árvores frutíferas, beneficiando famílias carentes nos municípios de Itabaiana, Simão Dias e Ribeirópolis, durante o evento “Sergipe de Todos”;
- Instituição do Programa de Elaboração dos Planos Diretores de Desenvolvimento Urbano para os

municípios - “Cidade Sustentável”, nos termos do Decreto nº 25.744/2008, visando dotar os municípios de um instrumento legal que possibilite a implementação de uma política racional de desenvolvimento;

- Instituição do Programa de Regularização Fundiária de Imóveis Urbanos – “Moradia Legal”, conforme Decreto nº 25.695/2008. Serão beneficiadas famílias da zona urbana e suburbana dos municípios do Estado que não possuam a documentação definitiva do seu imóvel;
- Assinatura de convênios com a SEINFRA, CEHOP e Prefeituras Municipais, onde foram transferidos recursos da ordem de R\$ 5,4 milhões, para execução de obras, a exemplo de: pavimentação de ruas em Ribeirópolis, Areia Branca e Poço Verde; reformas de quadras e ginásios de esportes em Ilha das Flores, Pinhão e Simão Dias; construção e reforma de campos de futebol em Santa Luzia, N. S. de Lourdes e Brejo Grande; construção de praças em General Maynard; construção de 40 casas em Moita Bonita.

AÇÕES DA SECRETARIA DE ESTADO DA INFRA-ESTRUTURA (SEINFRA):

- Celebração de 95 convênios e contratos que resultaram em investimentos na ordem de R\$ 77,4 milhões;
- Estabelecimento de metas de redução de despesas administrativas, tendo como resultados uma redução de 318% nos serviços postais, 71% em telefone fixo e 8% nos serviços de telefonia celular, proporcionando economia sem o comprometimento do seu desempenho gerencial;
- Elaboração do projeto de urbanismo e design da Coroa do Meio;
- Contratação dos Estudos de análise e concepção para adequação e modernização do Complexo do Batistão

– projeto este que atenderá as exigências para sediar as sub-sedes nos jogos olímpicos e o transformará numa arena multiuso. O projeto foi contratado por R\$ 143,5 mil;

- Fornecimento de energia a 11.860 lares sergipanos, através do Programa Luz para Todos, que demandou um aporte de recursos no valor de R\$ 72.892.095,00 (setenta e dois milhões oitocentos e noventa e dois mil e noventa e cinco reais);
- No âmbito do Programa PRODETUR NACIONAL foram contratados os projetos de engenharia e topografia para a implantação de Sistemas de Esgotamento Sanitário em cinco localidades com potencial turístico: praias da Caueira, Saco, Abaís, Crasto e Jatobá, prevendo a implantação de uma rede de 63,3 Km de extensão para atender 31 mil pessoas;
- Elaboração do projeto executivo do Centro Administrativo, inclusive com a readequação de vias. O projeto custou R\$ 35.780,00.

AÇÕES DA SECRETARIA DE ESTADO DOS TRANSPORTES E DA INTEGRAÇÃO METROPOLITANA (SETRAM):

- Realização de campanhas educativas de trânsito e promoção de cursos pedagógicos voltados à segurança no trânsito, beneficiando toda população do Estado;
- Contratação de empresa para realizar travessia hidroviária do rio Piauí, de Porto Cavalo (Estância) a Terra Caída (Indiaroba);
- Ampliação da frota de ônibus do Sistema de Transporte Rodoviário Intermunicipal em operação, passando de 259 para 323 veículos, representando um acréscimo de 24%, e ainda, redução da idade média da frota de 6,24 para 2,13 anos, tornando a frota em operação uma das mais novas do Brasil;
- Atendimento ao cidadão, através da concessão de

Carteiras de Passe Livre, para usuários de transporte intermunicipal de passageiros, maiores de sessenta e cinco anos e com renda familiar inferior a dois salários mínimos, bem como aos portadores de necessidades especiais. Foram atendidas 11.005 pessoas, sendo contempladas 7.005, sendo 2.230 portadores de necessidades especiais e 4.795 idosos.

Em Andamento:

- Projeto Sergipe + Seguro, que consiste na formação de um anel de segurança que garantirá a vigilância eletrônica nas oito saídas de Aracaju. Estão concluídos o projeto Básico e o Termo de Referência que nortearão o processo de licitação;
- Implantação da Escola Pública de Trânsito de Sergipe (EPTRAN/SE), conforme Lei nº 6.397/2008.
- Requalificação do Terminal de Embarque/Desembarque de pequenas embarcações;
- Elaboração do Plano Diretor de Transporte Rodoviário Intermunicipal de Passageiros;
- Requalificação dos Terminais Rodoviários;
- Construção de abrigos em pontos de parada do transporte intermunicipal de passageiros;
- Contratação de consultoria especializada para elaboração do Projeto Básico do Transporte Intermunicipal de Passageiros;
- Implantação de Ciclovia Metropolitana, voltada para o desenvolvimento da mobilidade sustentável;
- Aquisição de 37 equipamentos de informática para a Secretaria e para a EPTRAN/SE.

AÇÕES DO DEPARTAMENTO ESTADUAL DE TRÂNSITO (DETRAN/SE):

- Curso de Reciclagem de Condutores para 440 condutores infratores, incluindo os que atingiram mais de 20 pontos na Carteira Nacional de Habilitação (CNH) para uma reavaliação de conduta e

habilidades no trânsito;

- Realização de avaliações para 650 condutores e infratores que renovaram sua CNH, visando submetê-los a uma reavaliação da conduta e habilidades no trânsito;
- Aquisição de novos equipamentos para reestruturação do setor de provas eletrônicas, sendo disponibilizadas 41 estações, permitindo um atendimento mais eficiente;
- Atualização de todo o parque de informática, com a aquisição de 359 equipamentos de informática, objetivando imprimir maior agilidade e qualidade na prestação dos seus serviços;
- Implantação do Registro Nacional de Infrações (RENAINF), em parceria com a SMTT de Aracaju, permitindo o controle e arrecadação de multas de trânsito cometidas por veículos de outros estados da Federação em Aracaju;
- Desenvolvimento e implantação de diversas medidas que possibilitarão maior controle e segurança no acesso aos serviços e informações via Web;
- Cadastramento de Certificados de Segurança Veicular em todos os veículos que possuam conversão de combustível, visando atender ao que dispõe a Resolução nº 292, do CONTRAN;
- Disponibilização de relatórios referentes a acidentes de trânsito na Internet;
- Realização de campanhas educativas, com o objetivo de orientar a sociedade quanto às regras básicas de convivência e respeito humano, visando à construção de um trânsito cada vez mais civilizado e seguro, destacando-se: Dia Internacional da Mulher, Semana Nacional do Trânsito, respeito a faixa do pedestre e teste do bafômetro;
- Modificações no site do DETRAN buscando a melhoria das consultas apresentadas em sua página principal (www.detran.se.gov.br);

- Oferta de curso de dois cursos de formação na área de trânsito, em parceria com a Faculdade São Luís de França;
- Realização de diversos cursos, destacando-se: Formação de Instrutor de Trânsito, Teórico-Técnico e Prático de Direção Veicular, Educação para o trânsito, Trânsito na Escola, além de palestras educativas;

Em Andamento

- Implantação de Sistema que permite o cadastramento de todos os dados referentes aos exames clínicos e psicológicos, certificados fornecidos pelos Centros de Formação de Condutores e agendamentos/resultados de provas na base nacional de condutores;
- Implantação do Sistema Estadual de Veículos de Aluguel (SEVAL), para o controle de alvarás de veículos de aluguel;
- Implantação de sistema de comunicação via rádio entre o DETRAN e a EMGETIS, permitindo a comunicação entre todos os postos de atendimento da capital (Sede, CEAC-Riomar, CEAC-Rodoviária, UNAT-Jardins e Galpão);
- Curso de Pós-Graduação em Gestão, Educação e Segurança em Trânsito e Transporte, para 20 servidores.

AÇÕES DA COMPANHIA ESTADUAL DE HABITAÇÃO E OBRAS PÚBLICAS (CEHOP):

- Realização de 176 processos licitatórios destinados à execução de obras e serviços de engenharia, perfazendo um montante da ordem de R\$ 132,8 milhões;
- Elaboração de projetos de arquitetura e obras complementares que serão utilizados para a realização do programa habitacional e obras públicas do Governo em 2009;
- Execução de obras de recuperação de imóveis

históricos nas cidades de São Cristóvão e Laranjeiras, através do Programa Monumenta, do Governo Federal;

- Administração dos contratos de manutenção da Orla de Atalaia, abrangendo obras civis, paisagismo, instalações elétricas e fontes luminosas, no valor total de R\$ 1,3 milhões;
- Execução de serviços emergenciais no prédio onde funcionou o Hotel Palace, com investimento de cerca de R\$ 88,8 mil;
- Recuperação emergencial da cobertura do mercado central, em Itabaiana, com um investimento no valor de R\$ 62,5 mil;
- Recuperação do Ginásio de Esportes Elói Lima Poderoso no valor de R\$ 190.299,02;
- Elaboração de projetos, construção e fiscalização de diversas obras do Governo de Sergipe;
- Construção de guarita, substituição da cobertura do escritório e urbanização do Centro Vocacional Tecnológico de Nossa Senhora da Glória;
- Elaboração de projetos de urbanização de 03 orlas fluviais: uma no município de Canindé de São Francisco, uma no povoado Crasto, em Santa Luzia do Itanhê e outra no município de Brejo Grande;
- Elaboração de projetos para a construção de 13 atracadouros ao longo do rio São Francisco, projetos estes que visam beneficiar uma população total de 140 mil habitantes.

Conclusão

Os resultados alcançados no exercício de 2008 mostram os esforços do Governo para a busca incessante de um Sergipe melhor, onde o desenvolvimento econômico seja acompanhado da redução dos desequilíbrios, gerando melhoria na qualidade de vida para todos.

É bem verdade, e os fatos atestam, que para perseguir esse caminho a atual Administração teve que adotar um modelo de gestão calcado na reorganização das finanças públicas e no saneamento das contas do Estado, em completa sintonia com a Lei de Responsabilidade Fiscal.

Outro fator relevante que comprova a maturidade desse novo processo de Gestão é a busca do desenvolvimento com o apoio de importantes

parceiros, como o Governo Federal, os municípios, a iniciativa privada e, sobretudo, a própria sociedade, cujas demandas a atual Administração soube sintonizá-las com as suas prioridades.

Por fim, é importante ressaltar, que todas as realizações aqui condensadas foram conduzidas de forma transparente, participativa, sem perder de vista a irrestrita obediência às decisões da justiça, como é da essência de todo governo democrático.



